盛京時報

陰歷七月四日
昭和七年八月五日

發行人 佐原篤介
編輯人 菊池貞二
印刷人 東光明
發行所 盛京時報社 奉天隅田町九番地

支社 大阪堂島濱通一丁目 哈爾濱道外 大連榮町二番地 長春祝町二丁目

論說

胡匪總動員

（傲霜庵）

大豆與胡匪。均為滿洲之特產。豆熟之時。匪焰亦長。蓋因時值盛夏。草木繁茂。青紗障起。便於活動故耳。由胡匪方面觀之。夏曆七八月間。高粱一丈高。人馬不見影。是胡先生們活動之最好季節。為一年極貴重的時期。在此時期十分活動。盡量取入。其餘一年之日月。可以安坐而食。故雖極愜意之胡匪。時至今日。罕有不發為思逞。躍躍欲試者矣。換言之。昨今滿洲。無論南北。正入胡匪總動員之時期也。

胡匪非中國社會不自然之產物。乃為必至之產物。極端言之。確係一種社會層。猶如美國之酒類密賣犯(Bootlegger)造成美國社會層。其綁票行劫。無論正當與不正當。係一種職業。故欲不陷於失業的悲慘生涯(?)則不得不勉強營業。若已故大元帥張公作霖。若「救國之英雄」馬占山。皆出身於此社會層。為馳名中外之偉人。盡人所知。不復贅述。

兩三日前。大帮胡匪之襲擊新京也。日人方面傳說。認為定期八月一日一齊起事之預定計畫。係共產黨徒從中操縱之破壞運動。依吾所見。此種觀察。不無疑問。若夫胡匪輩果知否陽曆八月一日為何日。則更為疑問。

向來東北胡匪。其數雖多。亦有限量。寄生地方鄉間。有時綁掠市民。以補收入之不足。則一年可以安穩渡過。一言以蔽之。地方有餘裕。足以養胡匪。詎自九一八事件以後。携帶械彈之潰兵寬卒。均合流於匪群。以致滿洲胡匪數額。大增而特增。昔日號稱數千人者。增至數萬或數十萬。亘十個月之久。寄生地方。食盡一切。加以春耕以後。風雨得時。鄉間不復要牛馬。所以有眷屬牛馬者。舉其眷族牛馬。遷徙於鐵路沿綫之安全地帶。所留者不過看守之一二農夫。匪以俄國待拿破崙之空城計。勢之所逼。所有饑餓之匪群。不得不出襲鐵路沿綫之都會。日來襲攻海城營口者。皆若輩也。就中襲海城之大股胡匪。三度被擊退而三度逆襲。其如餓狼一樣的執拗態度。可以想見。然均不得逞。慘敗而退。

二月之後。新糧產出。農村蘇生。則胡匪大群。亦當返其寄生地方之本來面目。無奈前途尚遠。今日為極困難之時期。然而張學良等之舊日東北軍閥。乘機煽惑。散佈金錢。為攪亂後方計。無所不用其極。亦是最近遼東胡匪蠢動之一大原因也。按此次襲擊海城營口等處之大幫胡匪。係蟠踞千山遼中台安盤山之老北風三勝等所部。有所謂義勇軍與之合作。錦西暨熱河方面兵匪為之後盾。互通聲氣。徵諸此等胡匪。携有迫擊砲機關槍之事實。可以悉個中底蘊矣。試由學良方面觀之。此種攪亂。不但無濟於事。且在國際上極為危險也。

去年瀋陽大變。肇端於南滿鐵路之破壞。今後平張若一再嗾使胡匪。襲擊滿鐵附屬地。破壞滿鐵。毫無顧忌。則日軍部或認為平張對日之不宣而戰。而對於平津地方日軍不宣而戰。亦未可知。今日在事實上守易攻難。今日欲攻取滿鐵沿線之都會。直等夢囈。不知己。不知彼。莫此為甚。自馬占山叛變以來。日軍重視北滿。以南滿為不足輕重。今於北滿告一段落之餘。班師南滿痛剿胡匪。則前途不肅悲觀。就胡匪自身言之。亦不過慘遭打擊。徒多犧牲耳。若夫學良輩之攪亂後方。則應付澈底。萬勿寬假。至胡匪為生活計。不得已而出以蠢動抵抗者。則日軍部當局勿忘剿撫併施之策則幸甚。

▲勘誤 昨日論說『德國希特勒黨大捷』題下第二段第十一行將字係『對』字之誤第三段第八行產字下脫『黨』字合亟更正

甘財政至山窮水盡

政治方針注重生產

北平訊云、甘肅省政府主席秘書長杜斌承氏、談甘省軍政近狀、談話如次、甘肅軍政現由邵主席力子、孫宣撫使蔚如主、鄧主任寶珊分別管理、現部孫鄧三人感情亦極融洽、蓋全站在中央站場、故易於商量也至軍事方面自甘肅政變、雷中田稱亂後、甘肅宣撫使孫蔚如受命中央、率所部第十七師攻入蘭州後、週日以內、即將甘省軍政統一、目下孫宣撫使除統轄所部第十七師外、並轄新編第十一旅石子俊、警備第一旅王子元、警備第二旅楊瑞先、保安第一隊蔣子敬、保安第二隊高紫岩、另有三個補充團、二王一黃等部、共槍一萬餘、(原十七師槍支不在此數)現孫本人駐平涼所部平綏固源海源隆德一帶、正從事四編練中餘部、如新編第十四師、魯大昌部駐岷州、新編第卅六師馬仲英部、駐肅州、新編第九師馬步芳部、駐青源、騎兵第一師馬步青部駐涼州、新編第十旅李貴清等部、統歸西安綏靖公署駐甘行署主任鄧寶珊節制、鄧本人駐蘭州、對所屬各部、已分別派員、前後點驗、亦擬加以縮編、陝西警備司令馬青苑部、現駐天水至蘭州、警備責任、由第十七師段象武旅、任警備司令、率所部三團、維持省垣秩序、總之甘肅方面、現正緊加裁兵、改編工兵、及屯墾兵、以求增加出產、已減之兵月省三十餘萬軍費、目下軍費、每月尚須七十萬元至政治方面政費月需三十萬元、自主席邵力子蒞甘後孫代主席蔚如、即將省政主由邵主席負責、孫則專理軍事、邵已洞察甘肅民窮財盡、施政之初、即一注意注重生產、但甘省出產向以鴉片土烟皮毛藥材四項為大宗、目下各省廣種鴉片、甘省鴉片不能出口、而土烟又因揚子江一帶銷貨、碼頭倒閉、皮毛向外人大宗收買、現因各地均感不安現象、外人收買亦不勇躍、藥材出產、又較往年為少、故甘肅財政、目下幾瀕破產、將來能于邵主席生產政策之下、向前進行或可漸次恢復元氣也、本人此來專為醫治腿疾、並無若何任務、現正由德國醫治、一俟痊愈、即行返甘云云、

湘設地政處

長沙訊云、湖南省政府以本省土地、亟待整理、經決定設立地政處、舉行土地測量、並擬以自治訓練所測量統計兩班畢業學生、担任此項工作、關于地政處之組織及工作分配辦法、現均擬定、一俟省務會議通過後、即將開始進行、查該項工作、第一步係分兩年完成、第一年、甲、天文測量、以天文班畢業生十人測定省會經緯度、為省全測量點、並于長沙縣實測基線一條、及端點之經緯度、方位角、乙、三角測量以三角組四人辦理長沙岳陽一帶縱線、大三角一等點五十點、以十人辦理長沙湘陰寧鄉三縣二等點三百點、以廿六人辦理三角點計算、及水準測量事宜、丙、地形測量、以地形班六十四人分四組工作、辦十萬分一地圖、每人年辦三幅限一年辦竣、丁、土地陳報以統計班九十人、地形班四十人製圖班二十七人、分發各縣辦理土地陳報、限一年辦完、第二年、(一)天文基線測量、於岳陽沅江二縣、辦基線各一條、并測定端點經緯度位角、(二)三角測量、辦理濱湖一帶一二等三角及水準測量人數、業程同第一年、(三)圖根測量以地形班之十人辦理濱湖各縣分測角圖根、約二千點、為五萬分測圖之根據、(四)地形測量以地形班六十人辦理濱湖各縣五萬分一地形圖、按每員年成之測報、占面積一千五百方里、六十人共測成九萬方里、照此辦法濱湖一帶地形詳圖、一年可以測竣、各該縣地政局依據此項地圖及三角圖根、即可着手地籍清丈、(五)製圖、以製圖班二十四人製十萬分一地圖每員年成六幅、共成一百四十四幅、全省十萬分一地一百九十三幅、約一年半完成、以三人專司印刷、隨時辦理、印刷成圖、(六)訓練清丈員、招致高小畢業程度學生二百五十名、調用地形班十四人充任教員、專講地籍測圖技術、以四個月畢業、畢業後派赴各縣地政局充清丈員、

新詩 孤月集

歡迎投稿

（孫靜深）

—七六—
我登過繁華都市的屋頂，
悲壯海濱的砲台，
究竟誰是勝者？
朋友！
不用我指示你吧！

—七七—
漆黑的深夜，
沒有圓的月，
燦爛的星，
彳亍在荒原上。
孤自的行人」
生之謎—
也是這樣麼？

—七八—
厭倦了，
女人的溫柔，
希望在—
別樣世界中，
享受—
青山流水的清淡，

—七九—
桂花含苞欲放，
桃花再三的—再三的」
向她冷笑，
桂呵！
你的高操，
你的香艷，
也能逃出飄渺的命運麼？

—八十—
心血—
洶湧似海滔浪，
翻騰著上下，
微顫的當兒，
她却重重的—
難忘的—
創破了我的心，
發散了我的血，

—八一—
玫瑰花的溫馨，
陶醉了愛神，
羞却了情女，
人間一切—
都威服在她的懷抱。（未完）

歐林比克

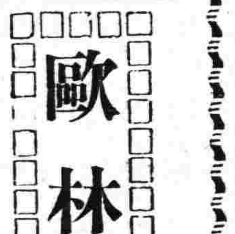

第四日成績

▲擲鐵餅決賽
一名 安達遜（美）四九米四九（歐林比克新記錄）

▲高欄決賽
一名 塞林克（美）十四秒六
二名 彼馬特（美）
三名 刻司（美）
四名 芬勒（英）
五名 巴勒（英）

▲掌竿跳高決賽
一名 密拉（美）四米三五（世界新記錄）
二名 西田（日）四米三〇
三名四名 來電米舒
五名 望月（日）
六名 喀斯托羅

▲千五百米豫賽
第一組
一名 喀尹喀穆（美）三分五十五秒八
二名 昆茲（英）
三名 魯馬寧（芬）
四名 愛多澤茲（加拿大）
第二組
一名 拉普洛克（斯西蘭）三分五十八秒
二名 哈洛愛爾（美）
三名 錦克（加拿大）
四名 拉爾巴（芬蘭）

女子百米決賽
一名 窩爾梳斯斐喜（波蘭）十一秒九、（歐林比克新記錄）
二名 斯特萊克（那那）
三名 達布賴門（美國）
四名 斐司柯克
五名 歲爾德（美國）
六名 特林哥（德國）

▲女子八十米低欄豫賽
第一組
一名 第總利克遜（美）十一秒八（世界新記錄）
二名 沙拉（美）
三名 庫拉克（南阿）
第二組
一名 赫爾（美）十二秒
二名 威布（加拿大）
三名 威爾遜（加拿大）

▲二百米第二預賽
第一組
一名 麥突加佛（美國）二十一秒五（歐林比克新記錄）
二名 窩爾忒斯（那那）
三名 福耳志麥那（德國）
第二組
一名 約納達（德）二一秒五（歐林比克新記錄）
二名 諾爾達斯（南阿）
三名 多藍（美）

第三日成績補誌

▲百米高欄決賽
第一班
一名 刻勒（美國）十四秒五（歐林比克新記錄）
二名 巴利（意太利）
三名 芬利（英國）
第二班
一名 辛靈 十四秒四（世界新記錄、歐林比克新記錄）
二名 具柯特

▲八百米決賽
一名 竿布孫（英國）一分四十九秒七（世界新記錄、歐林比克新記錄）
二名 成旗孫（加拿大）
三名 愛德華斯（加拿大）
四名 根南克（美國）
五名 坦那（美國）
六名 奉服爾閩利（美國）

▲跳遠決賽
一名 哥頓（美）七米突六四
二名 報德（美）七米突六三
三名 南部忠平（日）本七米突四五
四名 斯本孫（瑞典）七米突四一
五名 巴巴（美國）七米突二六
六名 田島直人（日本）七米一五

女子擲餅鐵決賽

美人科布蘭、擲四十米五八九、作成世界及歐林比克兩新記錄云、

各國所得分點

田徑賽至第三日（一日）之各國非公式之所得分點如左、

美國	八十一點
愛蘭	二十點
加拿大	十九點
芬蘭	十六點
英國	十三點
德國	十一點
波蘭	十點
瑞典	八點
日本	七點
斐律賓	四點
捷克	四點
新西蘭	三點
意大利	二點
南阿菲利加	二點
阿根廷	一點

●青島上海行 午前十一時 奉天丸 大連丸 八月九日 泰天丸 八月五日
●天津行（塘沽止） 長平丸 八月七日正午十時 濟通丸 八月五日後五時
●登州龍口行 龍平丸 八月十日後六時
●安東行 天潮丸 八月四日後六時 濟通丸 八月九日後五時
●阪神行 經由營口大連出帆 長順丸 八月十五日
●香港行 福浦丸
大連汽船株式會社 專屬貨客經理店 永和公司 大連市敷島町六番地 電話七二七五番 七八六八番
阪神航路專屬荷取扱店 大連市須磨町六〇番 澤山兄弟商會 電話長五二六二番 四六八一番

痔瘡救星 夏氏化痔靈 化痔土龍散 每盒現洋一元 半料一元六 一料拾元
主治廿四種痔症無論年久新得內痔外痔各種痔漏神效非常用此藥痛止腫消其管斷根永遠不犯為普濟患者起見特為買一送一新請患者勿失良機是幸 外埠函購免收郵費
奉天大西關陶然里廿二號門牌一三三號 夏福興堂啓

大東醫院 內科 大東門外 日電話三三四六

寫眞機 材料零售批發 奉天日站浪速通六 木村洋行 日電話二三五三五 二三四四

星浦避暑最適 寓室美房費低 招待殷勤周到 華客特別歡迎 大連郊外 滿鐵直營 星個浦大和旅館

敬啟者、先考張府君仙舫公於去歲夏曆七月初五日在營埠壚運使任內逝世不孝述良當即奉櫬旋籓停柩在堂擇於夏曆八月十七日開弔次日發引業經具訃通聞旋逢事變未得成禮權且移櫬珠林寺浮厝茲於本年夏曆七月初五日為先考逝世週年之期在珠林寺敬謹設奠修經禮祭成主叨在
戚世友誼素蒙矜恤爾此登報奉聞
寅年 夏曆七月初三日 題主 初四日 修經 家祭 初五日 禮祭 成主
制 張述良率 子豫 姪頴銓安 升頓首載拜

滙票遺失聲明
敝號於七月十一日由長中央銀行滙中銀壹千兩該行轉由長春正金行開出上海正金照付十二號小切手一張不意遺失除在中央銀行掛失并由該行電達上海正金銀行止付該切手無論中外何人拾得作為廢紙如拾得者送至敝號必重酬謝特此聲明
長春 新洋行 頭道溝富士町二丁目 西邊二合盛謹啟

內務部衛生試驗所化驗立案 海關化驗無毒通飭各關放行
天然清補丸
（一）有白面白丸鴉片嗎啡針等嗜好者服之立見奇效小癮三盒大癮六盒斷淨隨吸隨減食量身爽多食無痛苦無效原盒退欵
（二）凡有癮人多因煙毒作祟全身欠爽及大便乾燥不思飲食夜睡不安不能早起以至清氣不升濁氣不降氣血不能流通面帶煙容久之發生一切疾病如服此丸立見奇效如不信請先試用
（三）無癮人服之可以清補身體寬胸順氣利大便加飲食即小兒心煩纏人化服十丸病亦立愈有服過此丸者定知言之不謬
每盒二百〇七粒。大洋一元。半打五元五。一打十元。郵費一盒至一打二角。郵票足收不扣均備詳細說明書函索即寄。
清金保肺丸 每盒廿付現大洋一元試用包每服八粒 咳嗽服二五分多年咳嗽痰喘一盒全愈新得外感三服即愈
新方退雲散 每盒洋一元二角 此藥與衆不同不論火蒙氣蒙要瞳人不壞均可療治輕者一瓶重者二三瓶全愈
外治痢疾一粒丹 專治各種痢疾 不論何等痢疾搞藥一粒納於臍中。上貼膏藥一張。快則一刻。慢則半點。痢即止。妙不可言。大人用大粒五角。小兒用小粒三角。十至十六歲用中粒四角。
批發 天津黃緯路東省城內鼓樓南 駐奉經理處 滿站 合盛酒局內 哈爾濱道外桃花巷街 順發 營口大平康里 同義成 江省南大街三合永 四平街驛前 同義和 新民縣大街裕泰公記 遼陽平康里恩順和 長春商埠四馬路泰和樂店 吉林河南街長盛東
閻氏製藥所 志雲翔

戒煙
迅速的 緩慢的 如意的 舒服的 安全的 歡喜的 完善的 滿足的 保險的 可樂的 永久的
二日完全戒除 七天安全忌好 精神永久照常 不受絲毫痛苦 百病太然不犯 心中非常愉快 老幼皆可入院 癮與病一齊治 永久不想煙抽 如再吸煙嘔吐 担負完全責任
注意 君護週到 入院方便 戒費極廉 函索簡章請付郵票
奉天省城大西門外 振華醫院
本院開幕一週紀念院規規定 午前施診 午後營業 診治各科 無論貧富 分文不取 藥費從廉、對于注射各種藥針減價一半 救護難產、產婆收生 花柳淋病 橫痃 便毒 肺病吐血 骨折 癩疵 經血不調久不生育 各種異難大症 均有神效療法

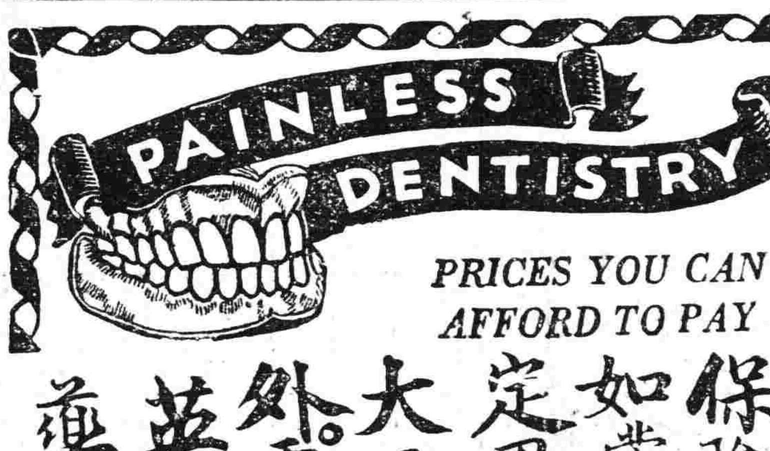

PRICES YOU CAN AFFORD TO PAY
西法補牙 保險十年 如蒙惠顧 定肎完全 大西城門 外電車站 英美藥房

張子箴啟事
啓者頃閱時報廣告欄載有石青山緊要聲明一則內稱嫂呂氏去年因事變來洮旅住張宅忽病殞命所携帶大照戶管及金寶細軟等物均被張子箴侵吞等語閱之不勝駭異查石玉泉石呂氏誠為子箴之岳父母年前事變岳母呂氏避亂來洮旅駐於子箴家亦屬事實惟所携來大照戶管及隨身零星什物子箴既無權過問實無由得知其詳但亦不能謂為絕無有之實其親生女石肅嫻尊其母呂氏遺命取得其繼承財產權殊與子箴無涉現既成訟論雙方關係子箴實不便為左右袒無已只好置身事外惟來稿一則曰子箴意圖謀產函請呂氏赴洮再則曰細軟等物均被子箴侵吞各等語肆口誣衊并公然形諸報端捏之法廳子箴雖欲不言不可得也夫曲直是非久後自有公論第恐遠道不知傳聞失實特登啟事以明眞相幸垂詧焉

囍園俱樂部廣告
大連一埠雖經當局加以種種設施使商賈行旅身履是地者絕無危險之慮而歷年以來市面終不見發達者無非因缺乏娛樂之場致來往紳商于征塵勞頓之餘無處遣興不願稽留故也鄙人有鑑於此特與友人集合巨資向當局請願舉辦大規模之娛樂場以冀振興市面已於七月十一日蒙當局許可現在暫租西崗橋立町八番地三層大洋樓一處房間寬敞適合衛生設立囍園俱樂部規模宏大設備完善對於一切娛樂務求齊全以副諸君之望至于招役周到尤其餘事較之上海天津各埠之大俱樂部有過之無不及也倘蒙賁臨本俱樂部必當格外歡迎使各滿意如其不信請試枉顧方知言之不謬也
大連市西崗子露天市場 囍園俱樂部主人 崔松山

奉天紡紗廠佈告
本廠定於陽曆八月十五日上午十時在本廠開股東會務希各股東或機關推定股東代表屆期蒞臨為荷

大同學院招生

宗旨 本學院以教授青年有志者以日語及經營實業必須之智識技能而造就實用的人材為宗旨

分科 日語專修科（第二級） 日語夜學科（第二級） 商業實習科（插班生）

學額 日語專修科以年在二十五歲以下曾在中等學校畢業或有同等學力者為合格每日授課三小時修業一年 日語夜學科不限資格年齡每日晚授課一二小時修業一年 商業實習科資格與專修科同但須稍通日語者為合格每日授課三小時修業一年 專修科與夜學科各約五十名實習科約二十名均不分性別

課程 專修科及夜學科 分發音 習字 書取 會話 文法 作文 繙譯 風習 作法等 商業實習科 分商事要項 簿記 商品 地理 商算 珠算 公文 尺牘 圖案 實務 實習等

費用 專修科與實習科 每學期各收學費大洋拾元預備費（指書籍講義雜費等）大洋五元夜學科每學期收學費大洋五元預備費大洋二元惟實習科插班生學費則減收原額之半數

報名 自八月七日起至八月十一日止報名時並填具本院印成之入學志願書隨交報名費大洋一元

考試 八月十二日考試十四日發榜惟夜學科可免試而專修科如具有中學畢業證書者亦可免試但報名隨時得口試之

寄宿 本學院備有學生宿舍凡專修實習科學生有遠道就學者均可在本院寄宿

開學 定於八月二十日開學錄取各生務須於開學前報到交費否則即以備取各生遞補

校址 奉天大南門裡文廟胡同路北

闞朝洗代胞姪甸堯緊要聲明

啟者於七月二十七日上午六時自號義勇軍之土匪四百餘名攻入距盤山縣城極近地方闞甸堯父闞朝俊之住宅興隆村地窩鋪字號明德新當時堯父朝俊嫡母方氏及十二歲之姊明善均被土匪擊死所有一切財物搶掠已空計損失盤山縣小胡蘆頭後報領河淤地照全分明德新西場外後報領河淤地照全分上則地照全分吳家屯自置河淤地照全分裴家台自置土坑地契損失河南土坑地契損失河北縣街河南沿房地照損失河北日日新房地照損失福合棧房地照損失自置何柏岩臧子耕裴家台金字第二十號 二十一 二十二 二十三 十四 三十四 共六號地照全失 齊興武盤山縣街房地照一張 蘇品一房地照一張 李老玉高家屯房地照一張 侯秀波兩棵樹房地照一張 侯正坤房地照一張 侯振鐸房地照一張 馮文魁太平庄房地照一張 孫福文陸家屯房地照一張 侯廣太房地照一張 侯止太房地照一張 以上房地照均被匪搶去現論落在何國人手一概作無效除呈報省長公署盤山縣署備案補發新照外所有被匪搶去之房地各照即時作廢無論何時如有發現者即以通匪論以上損失之地照係已記憶清楚者其餘記憶不清楚者仍有凡遇闞姓明德新之房地照無論已否聲明均作無效特此登報聲明

大同元年八月三日

消痔散 瀉痢特效藥

肥兒聖藥 特聘 著名嬰兒專家 張夢九 馮蘊孚 留醫 應症
各種痔病赤痢泄瀉 無病常服尤能肥胖
總發行處奉天小西關寶慶大藥房
【代理店】 大西關信源長 日本站福增吉 大西邊門外大南關大德順 恆興源寶康藥店 大東關同鐵嶺縣東關寶香堂 吉順祥

一貼就好 其效如神
瘰膏 歐消化琥珀膏
專治各種瘰癧未破者貼之即消已破者貼之生肌長肉每貼一元双料二元詳細說明函索
附郵票一分即寄不悞
奉天馬路灣南圍對門 歐消化謹啟

滿洲全權府

決暫時設在奉天

【東京三日電通電】外務省關於全權府構成之預算關係、目下與大藏省折衝中、外務當局之意向、以爲全權府應作爲大使館級之官署、除大使及首席隨員外、並派遣外務事務官及書記生約二十名、作爲隨員、目下決定不另設官制、全權府初設奉天、二三個月後、遷移新京、

【東京三日電通電】日本對滿政策執行機關俟八日武藤大將舉行關東軍司令官補親任式、及陸軍定期異動、同時任命全權隨員、對滿鐵機關、陣容一新、新陣容以武藤大將爲主任、由關東軍參謀長 全權首席隨員關東 廳先任局長輔佐之、爲合議機關、由此期待日本對滿洲政策之統一、

法意反對倫敦會議 軍縮會議開會延遲

【巴黎二日電通電】主要海軍國擬在倫敦開軍縮會議之計畫因法國之反對、及意國不希望在倫敦舉行、以致遭一頓挫、意國不喜參加國際會議之意向、由於最近航空大臣巴爾保氏之演說、亦可明瞭、而尤以意國在洛桑及日內瓦兩會議之不平爲不喜參加之表示、英美各幹部、爲謀此項會議開會、極力奔走中、鑒於交涉之複雜性、八月中開會終屬不可能之事、似在九月上旬、再開始交涉、

鄂省最近共匪情勢 善後經費無着爲大隱憂

漢口訊云、國軍正努力剿赤而赤匪亦有努力反攻之口號、據軍委會通報、赤匪擬運用軍事策略、於九月一以前占領一重要城市爲政治根據地、希飭屬防範等語、蓋邊事敗壞、疆土日削、而內部之煎迫、亦到短兵相接時期、自熱河形勢嚴重、此間最高負責者、頗感顧此失彼之痛苦、而諮訪各方意見、咸謂無論如何、決不變更剿匪計畫、否則危及臟腑、國必不救云云、此點殆爲已決之方針故蔣決不離漢、惟期縮短剿匪期間、以便集中力量、共禦外侮、據多數人觀察所得剿匪欲收急效、係不可能之事譬之病者偃滯牀褥、爲日已久氣如浮絲、奄奄不可終日、惟有逐漸疏導、以培體力、若投以巨量之參茸、冀其霍然一旦轉足僨事無疑也、即就鄂省匪勢而論、浹旬以來、變化萬端如麻城之匪因國軍大至、解圍而去湘鄂路官埠橋附近之匪、亦被駐軍擊退、此似有匪膽已寒望風而潰之勢、然按之實際、又殊不然、蓋圍攻麻城一股、仍潛伏該縣東北鄉、其主力未盡消失、刻正編派壯丁、施行入伍訓練、麻城縣長胡光麃、最近呈報綏署及省府、謂城圍雖解、而危機倍於疇昔、駐軍彈盡無補充、人民糧盡無接濟四鄉伏莽、無術清除、援軍已撤回皈亭鎭及中驛一帶、縣長不得不再度乞哀、懇請迅予救濟云云、此公所言、或不免過慮、然決非杯弓蛇影也、官埠橋之匪、係孔荷寵殘部、由匪首李燦、葉金波率領、吾人恒謂鄂省無一片乾淨土、惟鄂南較稱安全、實則水路如嘉魚、簰洲、陸道如崇陽、通山、羣醜棲息於其間、從未聞有以除惡務盡爲己任者此豈得爲安全也、鄂南之匪、其勢最爲薄弱、同時駐防軍隊、亦不及他處之雄厚、故赤匪未有烈火燎原之患、而國軍亦無疾風掃葉之功、（國軍駐在鄂南者係十九師陶柳旅駐蒲圻、八十二師徐承熙旅駐咸寧、八十五師謝彬部駐崇通）此股赤匪、以赤化湘鄂贛三省邊境、及乘機截斷湘鄂路線爲任務、本月以來、陷通山、擾咸寧、拆毀路線一次、擄去路工數名、今則通山已復、路綫旋通、自表面觀之、未嘗不藥到病除、不過匪尚蜷伏馬橋一帶、即在通山與咸寧之間國軍、仍未能達攻中之機也、以上所述、皆不甚痛快之事、其比較痛快者、則係襄河一帶之剿匪情況、賀龍匪部僞八師、在張截港、灰埠橋、楊家場、漁新河、黑流渡帶一帶、確被徐源泉部擊潰惜川軍鑒於前次之小挫、未能揚帆東下、否則兩面夾擊、事半功倍、比較現狀當更痛快也何成濬氏已於二十二日赴天門等處視察、省府委員晏勛甫、亦於二十三日赴漢川辦理善後、民政廳長朱懷冰、隨軍沿途進發、辦理淸查戶口、組織團防等事宜、鄂中區之民衆比較鄂東不同、鄂東受禍最烈國軍所到之地、炊烟斷絕、不覩人影、鄂中區人民、則依違兩可、以受現勢之支配爲主、以前省府在此一方面、提倡深入農村、組織民衆、又最短期間內、收效甚宏、旋因川軍小挫、剿匪停頓、一切組織、蕩然爲之解紐、今番舊話重提、賡續辦理、民衆信仰、較前稍遜、但仍如法炮製、阻力無多、今歲漢川一帶、收穫極豐爲數十年所未有、故能恢復農作、則地方雖經破壞、仍不難漸就平復、所苦者善後經費無着耳、朱懷冰所過之處、民衆環繞其側、請予拯救或貸資復業、朱皆善言以慰之、而無善法以處之、記者嘗謂鄂東無民衆、政府甚着急、鄂中區有民衆而無辦法、政府亦甚着急、匪區善後左難右難、此誠剿匪前途隱憂也、頃聞賀龍失利後、已令其後方僞七九師、全部出援、反攻皂市、觀此則左路（該處現劃爲左路）日內仍有激戰、今日外傳蔡町告警、則係傳聞之誤、蔡甸亦襄河流域、在天河後方、距漢僅六十里、爲漢陽重要之市集、駐軍係三十三師葛龍雲所部云、

又云、自三省剿匪總部正式成立、總司令蔣中正氏移節來漢、已將匝月、時值盛暑、蔣氏辛勤規劃、並分召軍政各級人員、爲剴切之指示、諮詢其意見、備極辛勞、武漢人士、怵於匪禍之披猖、自蔣西來、頗覺得來蘇之望、因熱望過切遂不免流於燥急、浹旬以來、適麻城告急、張印相部被困、湘鄂路賀勝橋一帶亦告緊張、最近黃岡之倉子埠又爲殘匪竄入、一時武漢人心、頗覺惶惶、實則此爲必經之過程、誠如黨政委員賀衷寒所云「歷經放任因循之階段」、滋潛已深、平時頭痛醫頭、尚覺輕而易愈、一旦爲根本之治療、淸其本源、自不免處處都感棘手耳、目前形勢、三省匪徒、鄂南孔荷寵股、人數較少羽翼欠豐、鄂北豫南、如王泰各股、政治彩較淡、均不足爲巨患、剿伐之中心、當不外鄂中之賀龍段德昌股、及鄂東之鄺紀勛股、尤以鄺股最稱兇悍人數既衆、掠皖以還、槍械亦頗齊全、盤據三省邊境之崇山峻嶺間、近一月來、南至廣濟西達廣水、北至麻城、靡不受其蹂躪、剿滅之道、殆非一面壓迫、一面誘致、大包圍於大平原之中、絕其接濟、斷其生路、然後沉着應付、步步爲營不爲功、皖西已配備相當兵力當不難來而殲之、鄂中區匪自鄂東亦有準備匪果全力、來援何成濬徐源泉二氏先後出發前線督剿、近日捷報頻傳、張截港聞已收復、如能繼續順利、最後當包圍匪衆於洪湖之中、其詳細剿滅計劃、吾人自未便周知、即以目前匪情言之、尚不致十分悲觀、問題仍在剿匪部隊之士氣、兵力、財力、三者是否充分、蓋連年剿匪無功軍隊對匪印象、不無受有影響所至深溝高壘、劃地而守、授匪以披猖之機會、幸蔣氏此次抱有極大之決心與勇氣、召見部屬、鼓勵有加、故即有膽怯者、亦不敢以氣餒之言進、軍隊則新調來者、已有五六師、均爲勁旅、合原駐各軍、當不下一二十師、然如欲將匪分別包圍、非再有生力參加不可、此外財政問題、實爲一切之根本、如曾胡之平洪楊、李僧之平捻匪、莫不集天下之兵力財力以赴之、此次廬山會後、何應欽氏即赴滬與宋子文籌商增加剿匪之經費、以國庫空虛、祗允每月加撥剿匪經費一百五十萬、各軍前有自闢財源及徵發於民者、近經嚴令查禁、已多遵命停止、自非有大宗欵項源源接濟不可、凡此皆爲『三分軍事』力量之能否澈底見效之先決問題、至於七分政治力量之如何推行、廬山會議、早有大綱之決定、此次召集之地方政治整理會議、復有條目之規劃、如統一團防、清查戶口提高縣長職權、愼重縣長人選以及修理省道、整治電線、均有詳細之辦法、限期實行、然此皆爲消極之設施、積極的如何抓住民衆、恢復農村經濟、恢復鄉村組織、均有待於負責之黨政委員會分別規劃、該會人選已定、下月（八月）一日起即可開始正式辦公矣、蔣氏來後、對武漢風氣之壞、極爲注意、在紀念週中、屢有警闢之諸議、並分派密探、隨時檢查軍政人員是否有挾妓烟賭等腐化行爲、一經查出、無論官階大小、均加嚴懲、連日頗有發現、一時軍紀風氣肅然、近復明令警備部公安局、嚴厲取締娼妓、不准復在旅館營業、社會稱快、惟一般妓寮、近年受商業蕭條之賜、多至不克維持經此次取締、更受一非常打擊此外大旅社大飯店、平時賴畸形營業發達者、亦多哭笑不得此亦爲剿匪聲中之好消息也、

伊藤述史 赴平後返任

【東京四日聯合電】國際聯盟帝國事務局長伊藤述史、本日（四）受內田外相返任命令、預定日內將赴北平、與調查團會見、然後赴長春哈爾賓、滯留一二週間、返日內瓦、

美報讚賞 出淵大使

【華盛頓二日電通電】華盛頓斯達報、本日揭載社論、讚日本出淵大使之功績、要旨如左、

關於近將歸國之出淵大使、外傳或不歸任、榮轉地方、又謂或將引退外交界、有種種風說、但依吾人之見解、出淵大使在美任中之功績、可比槍林彈雨下軍人之活躍、以圓滑之外交手腕、對於日本政府政策之確立、貢獻甚多、寔值叙勳、

滿洲派遣全權大使 決定八日在宮中親任

【東京四日電通電】派遣滿洲臨時全權大使親任式、預定八日午前、在宮中由齋藤首相侍立、舉行親任式如左、

軍事參議官陸軍大將　武藤信義
補關東軍司令官
任滿洲派遣臨時特命全權大使
任關東長官

南美兩國開戰問題 中立國均奔走調停

【華盛頓二日電通電】關於玻利維亞巴拉圭間戰雲之濃厚、當地諸中立國代表者、向西半球各國發出電報、要求關於防止戰爭、一致協力、迄於今日、中立國提議之調停、均遭玻利維亞之拒絕、但中立國側對於開始之戰端正在斡旋延期關於此項紛爭之和解、國際聯盟助一臂之力、固爲任何人亦有所深信者、但一般期待美國及鄰近諸國、即阿根廷智利巴西等國應起而擔調停、

華側增派憲兵赴滬

【上海三日電通電】南京憲兵司令部、曾近向上海周圍派遣憲兵數千名、尚有陸續增派形勢、因之喜多大佐、預定一兩日中赴南京、向中國側嚴重交涉、

中央承認北平決議

【南京三日電通電】本日中央政治會議、以李石曾之報告爲基礎、可決北平政治委員會之決議及宣言、

審議匡救時局會議

【東京三日聯合電】政府預定五日在首相官邸開五大臣會議審議匡救時局策、能經最後決定與否、頗屬疑問、

蘇省預算

滬訊云、江蘇省政府第二十一年度預算總額、經已擬定仍需一千六百餘萬元、各廳預算案、前已分呈省府、嗣經會議、預先將各廳預算分爲經常及事業兩大綱、經常費照第二十年度打九折、事業費由各廳依照本年度事業中心標準、而定新預算、各廳已於昨（十八）日將預算案重行照新標準立爲草案、呈省府委員會、昨（十八）日午後五時、各廳長在省府開談話會、交換意見、說明內容、本週內可以決定、茲探聞各廳中心事業如下、（一）財政廳、整理田賦與增加營業稅收入、（二）民政廳、實行自治與嚴行剿匪、（三）建設廳、生產建設、（包括水利公路等）（四）實業廳、擴充生產事業、（五）教育廳、推行義務教育、職業補習、及識字運動（即三年計劃中之第一年事業）

法飛機侵桂省領空

梧州訊云、邇來四川方面、爲增厚軍備實力計、曾派員赴法訂購戰機四架、該項戰機、經於上月底運抵法屬安南、擬由安南起航、飛經桂邊龍州、斜折入川、惟桂省當局、事前並未得川省通知、而龍州對汛督辦公署、亦未接到越南政府照會、而該越機、竟自由駛入桂境思樂縣除在天空翱翔外、並降落該縣村落曠地、其駕駛機師、雖屬黃色人種、但爲中國人抑安南人、則無從分別、當降落時、村民紛紛往觀、旋該地民團局團董亦至、用普通話向該機師詢問來意、但該機師竟茫然不知所答、團董乃改用粵語及土語詢問彼亦不解、祇張目四顧、有頃、乃復出機飛去、該團董以其形跡可疑、當即呈報縣府及龍州對汛督辦、廣西民航局轉呈省府核辦、龍州對汛督辦韋雲淞、以該外來飛機、未經照會、擅自駕駛入境、並且降下着地、殊屬侵害我領空土權、因即準備向越南政府提出嚴重交涉、省民航局對此、則以本省飛機、均給有青天白日及二三角鈎符號、駕駛人亦有證章、且向祇來往邕梧、並未飛往別處、思樂之機、必屬外機無疑、因亦呈請省府提出交涉、並設法防止外機入境、省府據各方呈報、以該機既屬外機擅非入境、殊屬侵越我領空、應予設法取締、除令龍州對汛督辦向越南政府提出交涉外、並令飭各縣、嗣後如遇飛機降落、應施行檢查倘屬外機、即行扣留云、

日俄郵政協定公佈

【東京四日聯合電】昨年十一月二十三日、廣田大使在莫斯科與蘇俄外交代表間簽字之日俄郵政包件交換協定、四日經樞密院諮詢、批准公布、

贛邊赤匪入閩未遂

福州訊云、贛邊赤匪方志敏鄒琦等部、三四千人、於上月底竄入浦城盆亭什八都念垣各鄉、並揚言總攻縣城、一時鄰縣震動、幸五十六師劉向志一旅於是時向崇安挺進、將久踞崇近浦城之崇安浹政和等縣均爲赤匪消滅、劉旅并復圍即乘勝北入際白沙楊莊上下梅各地殘匪追至大渾塘、前鋒離浦城縣界僅數十里、以此竄浦方鄒等股赤匪均慮崇方軍隊抄其後路、遂在盆亭念垣二區飽掠而退往贛屬鉛豐方面、崇浦二縣乃均漸入寧靜狀態、惟接近贛南之光澤建寧二縣、復突於六日發現赤匪二千餘人、旗幟頗爲複什、光澤之星村黑水鎭建寗之水尾下洋各鄉、因防軍稍薄、均爲所佔、嗣經隷屬六路軍之獨立第四旅周志羣旅長派遣一三兩團、分途馳赴前線協同防軍團警痛加截擊、九日晨軍匪開始激戰、歷三四小時、匪衆不支、由水尾橫塘退往杉關、（閩贛交界）與該赤匪暗聯、希圖在建寗內應之土匪羅某一股、約三四百人、亦因周旅事先早有防備、未行蠢動、即被擊散、故十日後崇建二縣亦轉危爲安、惟浙軍趙觀濤師、現在慶元等地攔堵竄浙贛赤、而贛軍大隊亦正積極向南豐廣昌建寗零都等地赤匪壓迫、諸以目前之安寗認爲匪患亦無足憂慮、現居閩西長汀連城龍岩等縣之殘赤林彪羅炳輝項英各股、最近因盧興邦師與馬鴻興部游擊隊在歸化衝突、寧化淸流各處馬（鴻興）部隊伍均一律撤防、開往歸化助戰、林匪等即乘虛入擾、該兩縣告急之文電、已如雪片飛省、請求速籌救援、五十六師師長劉和鼎前奉來電、調停盧馬二部戰事、該師長因省府前經明令將馬部歸該師節制、茲者未經稟承命令、忽與盧師搆兵、若由該師調停、恐涉袒護之嫌、因特電省府請去電制止兩部戰事、俾移相攻之戰鬥力、共同禦赤、大致省府當可允如所請、嚴電制止一部軍事行動、惟另一消息、則謂盧師已再電省府、報告馬鴻興部阻止剿赤軍事進行、勢不能不予滅除、茲已經該師程團等部包圍於歸化、並已繳收其駐歸城以北之一連隊伍械、其困於城內之餘部、糧竭彈盡、亦即可解決、尚有由寧淸來援馬部之易團、業由程團聯同林勝標部、扼要邀擊、勢已渙散、不難一鼓全數掃除云云、惟省府是否即任盧師解決則尚不可知耳、

石青陽談 康藏糾紛

南京訊云、石青陽談、外報近傳藏方已與英國締結密約、俄國對此、極爲重視等語、恐非事實、雖英藏地域相接、西藏物產豐盈、未必不爲英人所重視、但達賴平素反英最力、即其所倚爲心腹之親信人等亦均反英、殆未必遽然出此、中藏交通阻滯、消息阻隔、遇事易滋誤會、授外人以可窺之隙、中央對康藏糾紛、始終主張寬大和平、只待其自然覺悟、非至萬不得已時、斷不致用武力解決、本人現正集各種關繫文件、送呈中央、定一整個解決辦法、以便早日前往、依照辦理、

何成濬勦賀龍殘匪 匪潰竄後散布襄河南北岸

漢口訊云、蔣總司令決定分二路剿匪後、並劃鄂中區爲左路、以何成濬徐源泉分任正副司令、該路積極布置、已於十五日開始總攻、該處赤匪爲賀龍所部僞七、八、九、三師、官兵則有徐源泉自領之四十八師、蕭之楚之四十四師、張振漢之四十一師、萬耀煌之十三師、及潘善齋、王藥宇、劉培緒各旅、與匪相較、則實過之、而川軍部隊、復與聯絡、隨時收夾擊之效、故以情勢言、此時進剿、確爲難得之機會、十五日總攻以後、漁新河、潘家渡、張截港、大興場、秋金河楊家場、灰埠頭、黑河渡各處雙方鏖戰甚烈、官軍節節勝利迭克要隘、匪勢不支、乃分三路潰竄、一爲僞八九兩師之一部、由賀龍率領、南渡襄河、回竄潛江縣境、一爲僞七師及八九師之另一部、則在襄河北岸、一部北竄、一部回竄皂市、意圖恢復從前陣綫、與官軍作長久抗衡、皂市駐守軍隊爲四十四師于兆龍旅、得報後、即嚴密防堵、另由王金鏞陳永兩旅、跟踪追擊、當將該匪擊潰、據二十二日飛機報告、皂市之圍已解、至竄往潛江之匪、正由第十軍協同川軍夾擊、並由第十軍軍長徐源泉下令封鎖襄河以斷匪之聯絡、該路司令官何成濬氏、廿一日由漢飛往岳口、召集徐源泉、蕭之楚、張振漢、萬耀煌等高級將領、會商一切、當日返漢謁蔣報告、二十二日、復乘輪赴前方督剿、聞先至漢川、以汊湖匪已肅清、就便至該處視察、並督促地方辦理善後、該處視察完畢、即赴應城督師、俾將襄河南北兩岸殘匪、完全殲滅、轉赴前方督剿、至前方戰況、業由徐氏於二十日電呈綏署、昨由何成濬通電各方報告、原電云、「頃據左路軍徐副司令官源泉二十日由岳口報稱（一）今晨我第二縱隊、在楊家場、灰埠頭一帶、與匪僞九師激戰甚烈、當將該匪擊潰、奪獲自動機槍數挺、迫砲數門、步槍五百餘支、俘匪千餘名、泅水淹斃無算、我縱隊現正向泗港追擊中、（二）第三四兩縱隊、已進至漁新河黑流渡之綫、先頭部隊已佔領張截港、沿途驅逐散匪、俘獲亦多、現向策口追剿、（三）我第一縱隊將烏鴉沖中南山之匪擊退後、現經龍虎豹、白毛洞、藍宇集太和觀、沿途清剿、已抵下洋港、（四）匪之大部份向潛江逃竄、已由各縱隊分別追擊等語、除電二十一軍派隊於襄河南岸、堵匪南竄以期一鼓殲滅外、特此電聞、

國府發表 七月海關稅

【南京三日電通電】據國民政府財政部發表、七月分關稅收入如左、（單位海關兩）

收入	一〇、〇七〇、一三六、
償還債務需要額	一三、二七八、二五九、
不足額	三、二〇八、一二三、

內田向出淵 發返國命令

【東京一日聯合電】內田外相向出淵駐美大使發出返國命令、

瓊崖特區無形取消 民財建教歸省府整理 設綏靖公署辦理剿匪

廣州訊云、瓊崖爲南海巨島、礦產森林蘊藏極富、而於國防由關重要、自西南政務委員會成立後、胡漢民孫科等提議、將瓊崖十三縣改爲特別區域、另派大員管理該區行政事務、即由該會議決通過、並派伍朝樞爲瓊崖特別區行政長官、所有十二縣民財建敎等行政事宜、統歸管理、關於行政制度、及長官公署組織法等項、亦由政務會議決通過、並議決由省政府撥開辦費十萬元、嗣因該欵未能領到、故伍氏遲未到任、此次海軍問題解決後、伍乃籌備一切、準備赴瓊設立公署、並致陳濟棠一函磋商對於瓊崖駐軍餉項等事、惟瓊崖一部份同鄉、向政委會請願、請將瓊崖改爲特別區一案收回成命、該會依據該同鄉呈請、於十九日議決、令飭第一集團軍籌設瓊崖綏靖公署、辦理地方綏靖事宜、又令省政府、所有瓊崖民政財政教育一切建設事項、暫由廣東省政府整理、該案議決後、即由政務委員會令行第一集團軍總司令部及廣東省政府遵照辦理、於是特區建置、遂於無形中取消矣、

廣州訊云、海軍問題解決後陸戰隊儘於明日止、完全撤離瓊崖、一集團軍總司令陳濟棠已令南區綏靖委員陳章甫率警衛旅陳漢光部渡瓊駐紮、陳章甫奉令、已於十五日返抵雷州、即調警衛旅原駐瓊崖之何實書團開赴海口接防、彭智芳團、亦於十七日開到海口、陳漢光則準十八日率旅部及第一團陳玉光部續到將來旅部即設於海口、十九路軍補充旅長譚啓秀定十九日交替防務完畢、即率陸戰隊乘廣利嘉禾海順遇順等輪首途赴厦、海軍問題於是終結、惟關於今後瓊崖行政系統上、又發生問題、事緣瓊崖一島、前經西南政務委員會議決明令改爲特別行政區、早經任命伍朝樞爲行政長官、令粵省政府交割民財各政、惟自決議後、旅省瓊崖一部、政黨兩界中人、得實力派之授意、對瓊崖改爲特別行政區一案、經屢次籲請政委會收回成命、適海軍反對改隷潮發生、此案乃無形中停頓、現海軍問題經已和平解決、伍朝樞即擬赴瓊就任、該少數瓊人聞訊、又復起而作請求撤銷特改之運動、以阻止伍氏履新、昨日（十七）旅京瓊崖同鄉會、遂邀集瓊崖各縣市黨部留省之執監委員開聯席談話會、籌商應付方法當即議決、（一）致函警告伍朝樞、（二）一致向西南執行部及西南政務委員會請願、立即將該案撤銷、（三）派員返瓊籌商反對方法、并決定今日舉行請願、不達目的不止、今晨八時半、瓊崖各縣市黨部執監委員李君立陳第等三十餘人、在廣州酒店集合、齊赴西南政務委員會請願、到達目的地時、已鐘鳴九下、適是日舉行聯合紀念週、各請願代表候至紀念週禮畢、即推李君立等七人代表謁見各委員、西南政務委員會特派出秘書長陳融接見、李等乃將請願目的陳述、並呈遞請願書、旋由陳融答復、略謂各代表請願理由甚爲充足、但昨日本會業已議決設立瓊崖綏靖委員公署、所有民政財政教育建設等事項、則暫歸省政府直接辦理、是則雖未有明令、而無形中已將瓊崖改特案撤銷矣、請各位放心等語、各代表聆悉之下、仍以政府未有明令撤銷瓊崖改特、則此案一日終未得根本解決、乃再請求政委會明令將瓊崖改特案撤銷、陳融亦允將各代表意見轉達各委員討論辦理、各代表認爲滿意、乃相率告退、

俞鴻鈞處刑

【上海三日電通電】在日軍警備線內策動、被捕虜之第八十八旅俞鴻鈞少將、經軍法會議審判結果、決定懲役二年六個月、本日在陸軍監獄收禁、

日艦赴營口

【青島三日聯合電】爲營口方面迫切險惡之形勢、在本埠碇泊中之軍艦〇〇、本日（三）午後二時向該地急行、

匡救時局財源問題 高橋藏相與遞相協議

【東京四日電通電】預定臨時議會提出之匡救時局策案、總額達三億四千萬圓、大藏省主計局、預定一兩日內查定終了、高橋藏相關于財源、于三日午後招致三土遞相懇談、結果決定左記募債計畫、

一、不適用既存公債法者、行使匡救時局公債法、自昭和七年度以降、亘三個年一概繼續事業、付與募債能力、並發行鉅額公債之權能、

二、因預金部資金稀少、非常時對策、除賣却預金部所有公債外、一般會計發行公債、對于預金部通融資金、

補品大王

贈送五千盒

龜齡機

◉龜靈機裝在美麗盒中

世界新藥「龜齡機」是專治男女生殖器病的其藥是男女愛情中實缺少兒女的仙丹、返老還童的實筏、其配製原料純用青春物之生殖腺、甲狀腺、睪丸、卵巢等經種種化學的操作、配以高貴藥料所製成、故效力絕大萬試萬靈、復經衞生試驗所化驗、證明有效、特許專賣、

主治：老翁服、恢復青春、生殖力還少復活、老婦服、月經復至、妊娠子女、青年服、健腦強精、讀書不忘、凡生殖器病、腎虛早洩、陽萎遺精及發育不完全、性感缺乏、貧血、作事厭倦、消化不良、視力減退等、及女子精脈不調、過多過少、經脈閉止、子宮寒冷、腹痛、赤白帶下、交接快味缺乏、半產、及卵巢發育不良、難以受孕等尤爲特效、

△龜齡機養身固精之奇効

龜齡機具有極大滋補力、其一盒之效力、遠勝中國參茸一斤故凡吸鴉片者、老年衰弱者、青年腎虧者、均宜速服「龜齡機」又患早洩病、則男女間快味缺乏此將有滋補眞陰、鞏固玉關之力、患者速服、無不立愈、

龜齡機 每打一元五角 每打拾五元 總經理 上海德生洋行

贈送法 本藥在東省發行一週紀念、特提五千盒、作爲贈送東省人士之用以昭效力、而便推廣、照以上定價、凡購買龜齡機一盒者、即贈一盒、凡購買龜齡機半打者、即送半打、每人限一打多者不贈、

東省總經理 奉天鼓樓南 金城大藥房

外埠代賣處 安東瑞祥泰 洮安德慶仁 遼陽義和堂 營口中西藥房 長春中西藥房 江省德泰成 大連同德藥房 吉林五洲藥房 鐵嶺和發久

函購欵先滙寄費在內郵票代洋十足通用吉黑郵票亦可

贈送家庭寶庫

內載家庭衛生普通病症簡易療法數十種及婦女產乳妊娠等保護法若干種插圖七十餘 凡注意婦女衛生者不可不看 函索附郵票一分即寄

瀋陽鼓樓西 金城大藥房啓

世界珍聞及其他

西瓜小誌

赤日當空、炎威大透勞力者、固揮汗如雨、而勞心者又何嘗不汗流浹背、故西瓜一物、爲應時必需品、爰成西瓜小誌、瓜植田中、透熱攝食味、反不見鮮美、因火氣未退口味不純、故老於此道者、至九成熟時、輒輕攜下、於屋內陰平之地、舖以稻草上置西瓜、如此兩三日擔出售賣無不同聲贊美也、種瓜者、如因天氣徙熱、糞瓜得善價而沽、其絕妙之催瓜快熟之方法、即以棗樹上所生之刺向瓜臍四處、輕輕刺入二三分取出塞日可保瓜熟、食之甘美、而瓜子確能變全一色也天下之瓜、大不過於甘肅蘭州、最大者、大如車輪重可百斤、一騾祇能馱一二瓜、普通亦五六十斤綠其植瓜、係引黃河灌溉瓜結至一二十斤重時、輒搭蓬遮蓋、且以三四寸高之木棚將瓜架起、不受陰濕蒸熱之氣、故能大而逾恆也、蘭州農民又有一特技、即將香瓜、上海呼爲黃金瓜去子、曝曬用某種方法、使瓜外乾而有霜粉、不知者幾疑爲果脯、如行人伏日出門、携此若干隨時取食、可保二三月不壞、最奇者食時不但清脆而酥、且香水淋漓、與生瓜無異、亦一奇聞也揚州有一種瓜、名曰『老奶奶哼』、喻老年人食之可無須齒嚼、因瓜肉酥而粉、且易化、故有斯名、

番石榴

桃金孃科植物也、生山坡及沙土地、高丈餘、果如石榴多子、但不各顆分離、其皮亦軟、果肉有桃紅、金黃、卵白諸色、味甚甜、氣特烈、嗜者覺其芬香絕倫、亦南中所出也、南美南洋印度皆產之、其變種甚多人工改良、能使作類似名花之香氣、西人譜上所載、其名目之多、不僅獨蔡公讀之作荔枝譜也、

詩家谷萬國博覽會　明年六月舉行

詩家谷訊詩家谷、市將于來年六月一日舉行文化百年紀念、發起開萬國博覽會、該會副總裁阿爾像脫博士、現往來各國、請求各國當局、將出品加入陳列、日內即將來華云、

箋會
名流文士傑作展覽一堂　陸小曼陳小蝶堪稱首選
◇黃浦江畔之新奇韻事

滬訊此間名流女士、近開箋展會於藝海迴瀾社、羅致名書畫家双絕、所有扇件、均係精心結撰之作品、計有白龍山謝公展合作紅白月季、張大千、謝國松、陳小蝶陸小曼與孫雪泥合作書畫山水、陸小翠仕女、張時敏吳青霞之梅花水仙、葉滑蘂鄭午昌合作蝦蟹、黃賓虹汪仲山山水、熊松泉張善孖之獅虎、沈豐仙之梅花、洪燕安之花鳥草蟲、趙半跛之花卉、吳湖帆彭恭甫賀天健黃素存之山水馬萬里之花果、諸聞韵之兩竹、均屬名重一時、無分軒輊、

清神力王古墓被盜

平西五台山附近之龍家村、有綽號神力王者、即前清肅王豪格之墓、建築極爲宏壯、附近居民、因其昔日曾在四川將張獻忠一箭貫胸、射死疆場、衆皆驚其神勇無敵、爲民除害、迄今多崇敬之、詎料最近竟被其看坟人勾結挖墓匪徒等、將該古墓挖盜、所有殉葬物品、悉挖盜一空、比經其後裔查覺、該盜墓匪人等已逃避無踪、已經宛平縣派警勘查、四出兜拏匪人、以資保護古跡云、

葉恭綽影印宋磧砂藏經

朱慶瀾氏去歲在西安放振時、曾參觀西安圖書館、見有宋理宗端平時（西歷一二七〇）平江府磧砂延經院比丘尼、弘願斷臂募刊本、磧砂藏經、約五千六百餘卷、卷端所刻各有佛像莊嚴妙麗、每板五面、每面六行、每行十字、卷末有嘉熙、（西歷一二三七）淳祐、（西歷一二四一）至元、（西歷一二七九等年號、此經在國內極少流傳、爲罕見之本、即日本所藏見於著錄者、亦僅少數續刊本、而無初刊之本、此經字體古雅、刻工精美、以之研究持誦、校勘、爲不可多得之範本、事爲葉恭綽、蔣維喬、狄葆賢、徐乃昌、丁福保、諸氏聞知、咸以久經湮沒之寶庫、既遇機緣發見、定於我國及世界文化上、美術上、有所貢獻即議影印流傳、擬就上海組織影印宋版藏經會、選派技師、赴陝攝影、預計影印五百部、分期出書、三年出完、每部預約五百元左右云、

白里安冢記
長眠在幽僻的小村裏

曾任二十四次部長十一次國務總理、發起非戰公約、以謀全世界和平、召集倫敦專家會議、成就道威爾計畫、以謀歐洲安全的法國大政治家白里安、我們因爲他所有遺產只有現款二百元、銀行存款三千二百元、及瑞典諾貝爾獎金送給他的鄉村小園圃一所、我們就大書特書、稱他爲廉潔政家的模楷、我們再看下面一篇巴黎通信、說他的葬儀、是多麼簡陋、他永眠的地方、是多麼幽靜、他生前的生活、是多麼儉樸簡單、和他一生彪炳偉大的事業、却成了反比例、這是在我們東方人看慣了那些達官要人、生前蓋大洋房、死後闢大墳墓、有些希罕詫異、特地介紹給讀者、

名聞全世的外交家白里安、于今年三月間死在巴黎、舉行國葬後、其棺暫置于巴黎墓地上、到七月三日、才安葬在一小村中、那天天氣陰沉、送葬者、只有他的至親好友、沿途致祭、流淚的民衆却不少、

生前憩息的小村

小村名叫苦希萊（Cocherel）、白里安平生最愛的一所幽處、綠油油的草、美麗的花、鋪滿了全村、除輕快的鳥語外、聽不到什麼嘈雜的聲息、公餘之暇、他常來此休息、領略大自然的顏色、有時在公務冗繁中、他也來小住一二天利用清靜幽雅的環境、以計劃國家大事、法國前總統普格賚、曾爲凡爾奇著一書、他說、『一九一六年最吃緊的時候、白里安身任國務總理、却到苦希萊來孤居一二日、』當時他很奇怪、後來才知道其用意、的確、事情愈碌、愈需要安靜的日子、以凝神專心、村度有關國家生命的要務、』

白里安是羅梭的門徒、愛步行、能步行、遍走法國的鄉村、欣賞交錯的阡陌、青翠的樹蔭、生時與鄉村爲體、死了、安息于鄉村之中、鄉村確是他勉慰的知友呀、平日他不曾正式宣佈『我要安葬于苦希萊』、但在村中、他常指着四週的景色、向其親友說『你們瞧、多美啊、我願永居於此、』行葬禮時、出席的西人、有

見一斑、

就在這裏長眠吧

『白里安的行爲、簡單而自然、一切處置、和諧而適當、爭辯最激烈時、也只用譏刺、微笑、以對付敵人、他一生經歷了許多艱苦患難、却從未失去他從容自主的態度、他很自傲出身於鄉間、生在法國古老的小村之中、他終身保持着法國東北部特有的堅忍及幻想、（未完）

無線電小常識　焊錫法

無線電收音機的內部、很多的地方—尤其是線—是用焊錫焊連的、但是這個焊錫、切勿依照平常焊錫匠焊東西的法子、因爲他們是先用鏹水消去得這種焊法、對於無線電很不相宜、因爲無線電的內部、大都是屬於細小物品、你如果用了鏹水、很容易把他的原質爛斷、或者損壞、雖然一時不會壞去、但是日子久了、也就容易損壞、因爲餘留着鏹水成分慢性的侵蝕、是不能免的、但是上鏕錫、也不必定是要到無線電公司去、只用用刀把要焊的地方刮清爽、然後用松香和錫焊上、如果沒有烙鐵、那可用銅元煨熱了代替、至於要上無線電公司去、那你也得和聲明、不許用鏹水、而用松香啊、

航空界先進逝世

巴西京城電云、巴西著名航空家及飛行器發明家山多士杜豪、今日病故此間、壽五十九、山氏少年時、即因完成可航之氣球於一九〇一年在巴黎獲得一萬磅獎金、嗣即就輕於空氣之飛行器、悉心研求多所發明、在航空界貢獻不少、且當二十世紀之初航空術猶在幼稚時代、山氏迭作試驗飛航、實爲航空界之先進云、

湖洲梅山發現翡翠古鐘

湖洲西門外之後梅山、僻處太湖一角、風景頗幽緻、山中向有古刹遺址、相傳係建自趙宋南渡之際、宋高宗曾一度棲隱於此、嗣以滄桑變遷、致名勝古蹟、盡鞠爲茂草、本月十四日、有鄉民施桂生、從事修築圩堤、至山麓掘土、詎鋤頭下處、乃有磊然古色之一鐘、隨土而出、鐘長三尺許、上有一柄、柄間鑄環、可以懸掛、厥形橢圓、鐘之邊隅一端、略尖而中凹、仰視之、恍如祭祀所用之爵、旁有鐘鼎文、字跡挺秀、惟半已殘蝕、模糊難辨、銹處則現綠色、痕如翡翠、試彈以指、其聲鏗然、桂生喜極携歸、一時徧播遐邇、僉往索觀、此去彼來、大有戶限欲穿之勢、據鄉老云、該鐘確爲宋物、但無有能舉其名者、

消夏菓物　羊桃

亦謂之五斂果、樹高數丈、醉漿草科植物也、產南中、閩粵桂三省、果大數寸、色綠或黃、作五瓣分歧、中心相連、有子藏瓣間、其瓣即謂之斂、六七斂者亦有之、未熟味酸、食之牙軟、額汁蒸蒸出、云可治感冒、瘧疾、痔疾治瘧尤以七斂者爲妙、既熟則津液甜甘可口、能助消化、廣州花埭所出者、極小而奇甜色黃、名聞南中、凡非花埭所出者、皆冒其名矣、梧州、汕、廈所出、大而龐、色綠、甜遠不及、福州所出者、大更過之、味酸澀不中生食、必以爐醃去其苦汁、然後加糖蜜、製爲糖果、此種雖謂之羊桃、而兩廣則別名之爲酸稔、用爲榮饌配料、及小菜佐晨餐云、花捍木爲行樂地盛產素馨及他名葩、別墅嬰宛之儔、携盆盎爲水車會、亦羊桃鄉土之韻事也、

三言兩語　貞秀

『天將愁味釀多情』、在戀愛中的人才可以深刻的體驗出、愁味愈濃而將來所得甜蜜也更濃厚、

○○○

女子無論在結婚前後都是在征服男子的企圖上努力、但在失敗後她便成了伏首貼耳的羔羊、沒有再接再厲精神、

鯊魚看守的罪囚拘留島

太平洋中、有孤島名『因罪拘留島』、爲墨西哥罪犯寄押處所、設備完善、可稱世界看守所之別開生面者、蓋犯人居此、並無兵役監視、然居留島中、決難逃脫、因四外爲鯊魚結羣之根據地、張牙舞爪、朝夕巡視於海岸、雖孤舟小艇、皆不敢單自經過、否者無不被其吞食云、

愛酒動物
美國之馬狂飲喪生　英象裝病騙白蘭地　犬種喜酒衰弱猴因沈醉失靈　鸚哥蝴蝶竟至貪飲失態醉倒

酒、是數千年來人類中的一種嗜好物、誰知這種飲料、別的動物——不論高等或低等——也大都喜歡去喝牠、

美國在公布禁酒令之前、釀酒所裡養着的馬、多數有飲酒的嗜好、有幾匹馬、竟因飲酒過度犯了酒狂病而死、

英國科學家華爾扈氏說、曾見有人將麥麩飼馬、又說、象熊、犬、以及旁的高等動物、大半染有喝烈酒的嗜好、猴子們喝起啤酒來的酒量、竟使巴瓦拉人自愧弗及、動物園裡的看守者、大概都知道象類喜喝白蘭地、有時候象生了病、便把白蘭地當作藥物、牠就霍然而愈了、所以有些狡猾的象時常假裝害病去騙些白蘭地喝、

法國科學家梅勒式及康明拿爾、曾經研究過動物因喜飲烈酒而致衰頹的情形、據說在狗類中往往可以發見明顯的證據、因爲一隻飲酒之狗、牠的狗子狗孫、就會現出衰疲頹唐的狀態、人類亦然如此、有些亞洲的野蠻民族、飲酒後的結果與狗相似、

人們喝了過量的酒、就要喜笑怒罵、哀歡無常、失去他們的本性、猴子也是如此、熱帶地方的土人、常用缽盂盛了啤酒或旁的烈酒、放在森林中的誘捕猴子、猴子聞了酒香、立即垂涎十丈的跑去痛飲一番、到了既醉之後、捕猴者不消費什麼氣力可以很容易的一隻一隻把牠們擲入籠中了、原來猴子在喝酒時、祇顧盡量痛飲、已消失了牠們的靈性、辨不出誰是捕猴人誰是牠的猴友了、

有些下級動物如鸚哥之類、亦有飲酒的嗜好、而且稍飲即醉、醉後、牠們就做出種種滑稽的形狀、或唱奇怪之歌聲、蝴蝶亦喜喝酒、有一英國科學家、曾捉下八隻雄的和八隻雌的蝴蝶、把牠們一起放在一隻盛酒的器皿旁、雄蝴蝶嗅着了酒味、馬上喝了一個飽、但雌的却望望然飛開、結果、這八隻雄蝴蝶、都醉倒在酒器中了、而八隻雌的蝴蝶去飛舞於其上、留戀却不忍去、

慢性腸加答兒正當治療方法
如下痢長久不愈有餘病併發危險

値此天候不順之時。關於多數人非常苦惱之慢性腸加答兒。茲述其養生法。

腸加答兒在醫學上分爲小腸加答兒與大腸加答兒二種。普通所謂慢性腸加答兒者。率係大腸之病。加以小腸下方小部分受侵害者居多。

症狀與急性不同。下痢較少。每日一回或三四回。就中亦有下痢與便秘交起者。疼痛亦在輕。平常有下腹部膨滿或重壓之感。如食事不攝生。則立刻下痢回數增加。

然後便中混有粘液。如更劇烈。則亦有見血液者。緣此病症。爲因過食或中毒或胃肝臟等有碍。結果自然腸則充血。內壁荒爛腸筋衰弱。機能不活潑。而發生此種病症。

但腸所司者。爲將在胃內消化之食物。更加精消化分解。吸收榮養。不用物爲大便排泄之。故如腸不良則不能充分吸收榮養。由此身體衰弱。血色衰頹。年老極快。以致早死。就中可恐者。爲乘衰弱之際。侵入種種病菌。腸加答兒不知不覺之間。轉成肺結核者亦非罕有之事。又多有腎臟炎。或糖尿病。貧血。神經衰弱等症併發之時。此外惹起腸結核或腸潰瘍之危險。亦實不鮮。

便秘

爲下痢之反對。大便長久停滯腸中。不能順調排泄之狀態。其害之烈。較世人所想像者爲尤大。

便秘續發痔疾。傴管苦痛盡人皆知。此外盲腸炎。腸捻轉等險症。亦多發於便秘之人。且患便秘時則腸內細菌增加。發生種種毒素。漏被吸收入血液中循環全身。身體各處發現障礙。患便秘時。則有逆上。或頭痛。不眠等症狀。此因毒素侵腦之故。又成腦溢血及中風原因之動脈硬化症。乃至婦女之容色衰弱及粉刺雀斑等。亦均多由便秘而起。

便秘亦腸加答兒之一種
——瀉劑濫用之害——

利於通便之食物。一般以爲野菜或鮮果爲佳。因此種食物不消化之纖維素在腸內醱酵刺激大腸使排泄機能昂進。與此同一理由。粗米等亦受一般推獎。但以上兩種食物。任何一種。亦不適於胃腸衰弱人之便秘。反使胃腸病沈重。又從來之通便劑。爲刺激腸使之促進機能的排便之藥品。如連服此種藥品。則成一種習慣性。不服藥則便不通。亦有連帶疼痛等副作用者。澤村博士之『錠劑若素』既非瀉劑。且

但從來調理慢性腸加答兒。爲與以糜粥或流動物。可及的減輕消化負擔。服用之藥爲用地阿斯達哉等單一消化劑之處方。果然一時的消化能有所藉助。但長期服用。有使胃腸之活動機能。反呈衰弱之嫌。故近來進步之療法。寧與以糜爛之米飯及淡白之魚肉或馬鈴薯等纖維少之野菜類。藥品與以有消化與榮養綜合効果之『錠劑若素』緣不過僅有澱粉消化力之地阿斯達哉。及僅有一時收斂作用之止痢處方。而望頑固之腸加答兒快愈。爲無理之談。最近發見之『錠劑若素』。先由消化作用方面言之。地阿斯達哉自勿待言。他如消化蛋白質之普羅太阿哉。消化脂肪之理把哉。消化諸種食物之酵素豐富含有。此外如維他命。因蘇靈。古利克那哉。鈣。燐酸。溶解鐵等。上自体內榮養素。下至腦神經之強壯成分亦豐富含有。不僅能助消化。一方使榮養良好。胃腸機能之衰弱。由根本強健化。從速調整通便。增進食慾。恢復健康。

徒適從爽快。胃腸然後強健。因之頗蒙社會人士賞用。

此藥

爲以黑菲有益菌爲基礎之新生物學的製劑。不僅有強於乳酸菌之腸內防腐作用。及殺菌作用。且由於含有之數十種活性酵素。助食物消化。腸胃工作機能。

結痢

結痢症狀。爲覺下腹頻痛。有下痢情勢。及至便所。並無如所想像之排便。而猶覺有通便之煩厭情勢。滯環胸中。

於是人人焦急。或服用瀉劑或服止下痢藥。以期免除痛苦。但此症爲慢性腸加答兒之一種。多由大腸最下部之直腸受害。發生此等症狀。

此種病症。以服用『錠劑若素』爲最適宜。因此藥有使胃腸由根本強健之種種綜合的効果。消化及排泄之機能。急速恢復。故能有爽快之通便。由根本健全。使得生理的極然之通便。

故如服用此『錠劑若素』。頑固之便秘。能通便爽快。此外反對之不消化及腸加答兒之下痢。亦能由此藥得恢復普通便。從來便秘爲用瀉劑。下痢爲用止痢之藥。由此時代觀之。此係一段進步之發見。在醫界蒙賞用。

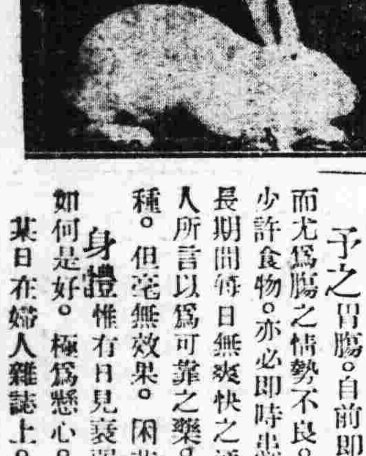

由永年下痢症得健康便之歡喜
友人之便秘亦服同藥恢復
（神奈川）佐藤幾代

予之胃腸。自前即極衰弱。而尤爲腸之情勢不良。雖食用少許食物。亦必即時患下痢。在長期間每日無爽快之通便。聞人所言以爲可靠之藥。服過種種。但毫無效果。困苦已極。自念如何是好。身體惟有日見衰弱。極爲懸心。某日在婦人雜誌上。見『錠劑若素』之功効宏大。然總因迄於今日。已服用種種藥品。均不見功効。故無信用之心。

但總因長久患病。故予之主人。亦甚掛心。渠語予曰。縱任虛擲。曷試服用？』由疑信參半中。一面擬試一服用以觀如何。遂購來『錠劑若素』一瓶。每日服用。

詎意自第四日前後。未悉何故。頓覺飢餓。無論何種食物均覺味美。不在胃中停滯。通便亦見爽快。予在此時之歡喜。非筆墨所能盡述。

近來　身體亦非常強壯。外人每見予。則曰『胖啦！胖啦！』予之快愉。自勿待言。主人亦極喜悅。謂『此係託庇於此藥』表示感謝之意。

此外某相識者。謂患劇烈之便秘。永年困苦。亦曾服用種種藥品。毫無効果。因將予所服用之『錠劑若素』分給少許。其後彼來向予表示謝意。謂腹中情勢非常良好。每日必有

爽快　之通便。予亦不勝歡喜。此人現亦不爲各種藥品所迷亂。專服用『錠劑若素』。同一藥品。兩人得救。極感此藥効力之確實。（2）

購買『若素』者須知

『若素』日下已由富有資力之三井洋行、向中國南北各地名大藥店開始批發售賣、各地人士、如不能就近購得此藥時、可隨時向各地三井洋行支店函購買、縱買一瓶、該洋行亦必加意包裝、對於郵送、負担完全責任、蓋三井洋行因『若素』効力偉大、故不惜爲顧客出此種便利的創舉、至於藥價金票一元六角者、可供一月服用、價格亦非常低廉（記者附識）三井洋行各地支店如下、

上海四川路、三井洋行上海支店、漢口大平街漢口支店、北平單牌樓總布胡同北平支店天津日本租界天津支店、長春室町四丁目長春支店、奉天郵局私書函四二號奉天支店、哈爾濱水道街哈爾濱支店、大連市山縣通大連支店、青島堂邑路青島支店、大連市浪花町滿洲代理店日本賣藥株式會社其他各地大藥房皆有出售』

生毛博士藥

凡子宮卵巢有故障與不能受孕同理毛母榮養之毛根血管如有故障與生毛髮多不發育此謂毛母不妊症素稱吾國皮膚科之泰斗田中醫學博士早於此點着眼多年苦心研究之結果始克成功現今生毛藥頗博好評名曰富美納音

原來毛母係由血液榮養內面吸收一方外部皮膚面之生毛部即毛幹恰如海綿之吸水常吸收外來之物質富美納音含有貴重榮養不絕此作用能達內部兼與殺菌作用與興奮作用與榮養作用奇妙生毛防脫毛或有人爲謂必以內服藥可能生毛凡病至極度榮養陷不良時非服內服藥不能生鬚或髮之說實際之効果恐非合理也

長髮生毛　富美納音

●拔毛瘡●把頂禿●禿眉毛●生毛薄少●不良男女●應生毛之處不生者●其他毛不足不善之人請速擦是幸

富美納音定價日金五十錢、九十錢、一圓六拾錢、三圓、五圓五、十錢、郵費日本內地十二錢、全國到處藥店皆有萬一品醫之時將欵滙左記地址函購亦可

假冒品多購時務請要指名富美納音可無外

發賣元　東京市芝區田村町十八　電話芝一八七四番　振替東京六〇一〇〇番　大阪市南區十字病院前　電話南一二四六番　振替大阪五〇八一八番　東京藥院

◎【奉送說明書】詳細說明書函索即寄

千載難逢良機!!!

幸勿失之交臂!!!

奇◎巧◎怪◎異◎之「徠卡照像器」

爲德國徠賚光學工廠出品現竟減價出售

其優點特點久經各國人士公認爲現代世界上所出任何照像器所不及誠二十世紀科學發達之結晶品也

凡未曾學習照像者亦能攝照極明晰之像片

科學照像　美術照像　照像醫學　印刷照像

無不咸宜極遠極近均甚明晰

原價售大洋三百二十四元
現僅售大洋二百六十元

在本公司辦事時間內上午八時半至十二時半下午二時至五時半星期六下午及星期日休息歡迎參觀

德商興華公司　光學部　營口瀋陽商埠南市場西

寶康藥行代售

匪帮匿跡於附郭 企圖攻襲省城
警保商枕戈戒備

數日以來、散在各地之匪團、因受關內張學良方面之密令、均於各地大事擾亂、頃據消息省垣附郭地帶、亦有匪團匿跡、企圖襲擊省城、當局已經聯合各方加緊警備、四日上午十二時卅分當局又接得報告、謂城南城北之匪帮有攻城之消息、當局即電傳城內警保商各隊、武裝待命、一方對各關城門崗位急事增加警備云、

財部令各縣 速收私幣

【長春專電】財政部總長熙洽、查各縣多有商號發行之私紙幣、通行於各該縣境內、茲爲整頓金融計、特令各省轉令各縣、飭各商號速將實行之私紙幣收回、以資整頓金融、而免擾亂錢法云、

鄭總理贈閱 王道要義

【長春專訊】鄭國務總理前執筆著述之「王道救世之要義」一書、現已完成向各方面贈閱云、

省防佈置極周密
分派幹員出探五十里外

瀋陽警察廳長齊恩銘、近以防務漸形吃緊、爲保衛省垣之安謐見、除會同保安第一第二大隊、協合按照夏防議定各項辦理外、更經與各方及瀋陽警務局等擬定防務實施辦法十項聯合按照施行、一方每日派遣警察總隊及保安隊等武裝整隊市內遊行、更派廳內高級警員化裝四出偵察匪情、其佈置辦法極爲周密、其擬定注重防務實施辦法如下、

(一)令一分局派赴各城門墻上、警士一名、商團各門補助二名、以便在城上瞭望匪情、傳資報告而重城門開閉、

(二)七、三、十一、六各分局選拔精明幹練秘探二名、赴城外五十里內外、實行偵探匪情、具實報告、

(三)城門邊門、上午三至六下午六至九、特別檢查行人、

(四)邊門之防禦障碍物(即木馬等)、晚七點實行堵上、不限行人出入、至早五時撤除、

(五)各分局隊保安局商團等之原定卡位、平時係三兩個人、今後增爲六七個人乃可、

(七)瀋陽警務局在省會以外應嚴加搜索、遇事通知本廳爲要、

(八)警察馬隊分兩組、每一組二十五名、由今日起、晚六時至九時、次日二至六、出半數在城週圍巡視、

(九)警察總隊前在各處所設之卡位、每卡二三人、現均增加六七人、其餘各隊均武裝整齊、在隊部待命、

(十)本廳警察隊武裝待命、

中央調查 戶口統計

【長春專電】自去秋事變以來、各地居民、分布狀態、其有異動、政府當局爲完成此項戶口統計、決定首先由京、奉、哈、吉、營、安等主要都市、開始戶口調查云、

瀋警督察官新制

瀋陽警察所改組後、內部多有變更、茲聞該廳請准省署警務廳、規定督察處官制、將該處官員、改編爲警正、督察官爲薦任職警正、督察員爲委任職警正、以便督勵所屬云、

各關郵務分局 已開辦矣

奉天郵政管理總局業經開始收遞快信及普通信件各節、曾誌本報、茲悉城內各關之分局亦于日來先後籌備開始辦公、所有郵務員役在新定制服未頒發以前、均以臂章爲憑、所有信差等亦均佩帶臂徽、各局及總局辦公時間、均爲上午八時起始至下午十二時停止云、

飭報學齡兒童

奉天教育廳長韋煥章、近爲擴充教育計、於昨三日、特飭各縣教育局、令於下學期開學前、將全縣應入學之兒童學齡一律詳查造表具報、以便查核云、

駐營日軍爲先發制人計
遽襲匪團根據地

襲擊營口海城均被擊追之匪首四人、即九勝、九江、小五龍、靠天等、於三日午前一時在大高坎地方集合協議、善後之策、結果決定與在海城八道溝根據之鄧鐵梅合力、因鄧有部下二千名、若同力合作或可達到目的、當時九勝即率部下赴八道溝要求鄧鐵梅之諒解、傳聞預定於五日晨再有襲營之計畫、當局據報、已于三日午後九時、急派□□□□、遽襲三家子西方之匪團根據地、加以猛擊、

焦景彬望風輸誠
北滿各叛軍勢將瓦解

反滿洲國軍焦景彬旅、襲被日軍中村支隊擊退、由鶴立崗向西北方八里之地點退走、現仍在該地、惟見己方大勢已去、無由挽回、忽乃大悟、決意歸順、已向日軍提議、當于五日率部下各團長抵鶴立崗投降、馬占山死後、北滿各反軍、以急速度趨於瓦解之途云、

當局擬對付西密斯

【長春專訊】滿洲國當局發現前郵局長西密斯、有威嚇舊郵員、不使復職之策動、當局決定將施行斷動處置、又着會計將現金帳簿不知匿於何處、現已判明近亦將一齊檢舉云、

醫大施療班成績

此間滿洲醫科大學北滿施療班、自赴北滿以來、在各地從事施療、甚收成功、該班在海拉爾亘十一日間、所施療之人員如次、白系俄人一千三百六十五人、蒙古人一千零三十二人、華人、六百七十四人、朝鮮人、二百七十六人、日人六十四人、共計三千四百十一人云、

軍事講演團 頗受各地歡迎 (續)

(續昨)第六條　本團設置、略支配於左、

(一)團長(少將待遇)受吉林長官之任用、承隨駐軍司令官與最高級顧問之指導、總理全團文事、講演調查、及其他一切事宜、

(二)文事講演調查三科、主任(校官同等)受隨駐軍司令官委託、分擔其本科職務、惟對團長負完責、且有指揮團務之權能、自有服從團長以上官長之義務、

(三)各科助理員(尉官同等)受本團長委託、承主任之支配、職責服從命令、倘有貽誤機宜、或故違命令時必分別輕重查懲不貸、

(四)士隨從及一切夫役、雖爲僱傭性質、必須取具妥保、認眞職責、倘有宣洩機密時、查實分別懲處、

第七條　本團所設文事宣傳科內、分三組、日編纂、日繕印、日郵遞、而遊行講演科暫分三組至五組、其情牒調查科內、分兩組、日軍事、日敵情、茲將文事宣傳、遊行講演、情牒調查三科、程序列左、

(一)關於文事主任或編纂將演說稿擬妥、經團長認成、呈與在軍之最高級顧問裁可蓋章、團長連署蓋章、

(二)主任按稿列字排號、然後交繕付印、印畢仍將原稿存卷、每旬日彙繕報部及隨駐之軍司令官、以昭慎重而資考成、

(三)繕印組以蓋章稿爲憑、即臨時發號外、亦必依序搽印、否則拒絕、不謂違抗、以爲防範對方冒名頂號逆宣傳、免抬友軍與我軍之悍會、是爲最要、

(四)本團印刷品、可分四種傳達之(甲)軍隊散放(乙)請友軍飛機代爲散放(丙)凡通鄉政之城鎮等一律寄之(丁)由地方官紳及鄉長分送之、此種宣傳事半功倍、

(五)遊行講演各組、應隨軍隊到各城鎮或無匪之鄉屯演說時、要請地方官紳協助、并召集民衆聽講、沒有會衡出佈告之必要、即將原稿蓋章、連同演說大旨報告本團存卷、以明責任而昭成績、

(六)如悉對方眞像、有關人作秘密運動時、必經軍司令官或最高級顧問許可者、始能成行、倘得相當成功之事實、必請從優獎敘、

(七)情諜調查、爲軍中要務、不論軍事敵情、要據實直報、倘有掩飾規避、致悞軍機時軍法俱在、決無寬貸、尤要對於友軍聯絡情狀、尤要避免欺僞、每日所得諜報、先上軍事當局、後知會本團、

第八條　本團會議、可隨時隨地行之、其與議者爲軍司令官、最高級顧問及本團任事幷駐在之地方官紳、但取決之權、仍操之團長、

第九條　本團薪餉公費、由吉林長官支配、或經隨駐軍司令部墊辦之、更請特准實用實銷、員薪概照半數支給、意在撙節、延時宏濟、地方黎庶、具證任可圖效責任心重、與新國家熱望極殷、餘詳表內、

第十條　本團俟吉林長官批准立案須發印章及任命之日、即行開辦、如有應興應革之處、可隨時修正、以使職守而進行之、(完)

熱邊愈緊
綠衣軍次朝陽

【錦州電】熱河形勢、逐日以急速度轉走險惡化、最近在北平新組織之所謂綠衣義勇軍以王以哲爲總司令、着着進行入熱準備、其大部分業已在省境集合、並其一部約一千五百人、已潛入朝陽附近、構築陣地、又熱境正規兵均已開始行動、第一百七旅長董福亭、已在朝陽附近徵發車馬、居民恐懼戰禍、早已逃避、幾不留隻影、湯玉麟態度漸傾於抗日抗滿與蒙邊第一路義勇軍總司令互相連絡、熱河正規軍與義勇軍之連絡、益呈密切、事態極呈惡化、

楡關國旗問題
形勢頓呈險惡

滿洲國境警備隊、此次在山海關之南、揭揚滿洲國旗、中國側不以爲然、除提出嚴重抗議外、並經張學良電令何柱國即時撤去、惟滿洲國警備隊、堅持不讓、此時形勢、頓呈嚴重、

北平會議結果 對熱消極

據某方消息、張學良在平召開之華北各將領軍事會議、于一日完竣、該會議關於熱河問題、極呈消極、其主要決議事項如左、將派東北軍進出熱河計畫、暫時中止、以湯玉麟專講防衛、監視日本之態度、並視必要時即動員華北全兵力、以抵禦外敵、須努力不失關內我國寸土云云、

度量衡意見 呈部審核

奉天省公署近查度量衡爲人民通用之品、不能一時或離、其關係民衆生計及社會經濟等項之重要、固不待言、乃本國度量衡之構、向無具體辦法、其種類之複雜、製法之簡陋、沿用任便、殊爲非是、然應設法改善以求一致、但以官方旣無一定批準、民衆自然無所遵從、茲經擬定改善度量衡意見呈由中央實業部審核、茲將該項意見書目次列後、(一)現行法規、(二)統一案(三)各地度量衡與米突法之對比、甲、度之比較、(一尺對一米)乙、量之比較、(一斗或半斗對立)丙、衡之比較、(一斤對、(近)(四)製造販賣修理及輸入(五)推行順序云、

程省長以馬逆就殲
勸告徐景德投誠

【齊齊哈爾電】江省省長程志遠、已于三日致電駐黑河軍留守司令徐景德、勸告歸順文曰、馬占山已于廿日業被殲滅、凡對滿洲國敢行反抗者、必受徹底的彈壓、足下際于此時、若無抵抗的投降、則不問旣往、當爲黑省軍所登用、故宜從速投降云云、

指紋法 暫緩施行

中央民政部、前爲免除匪人隱藏起見、特令各省施行指紋法、奉天省公署、對於此項指紋法、積極籌備進行、並擬分期實施、一時頗有實現之可能、茲民政廳、鑒于此項指紋法施行後、一般民衆、不知眞相、必生悞解、而起反對、故該項指紋法、決暫緩施行、但該民廳、爲注重各縣治安計、對于全省之清鄉、調查戶口、十戶聯坐法、聯縣保衛、及情報機關之設立、嚴令各縣整頓、與辦理勿怠云、

實業部將派員 勘查海拉爾油礦

【長春專訊】實業部據黑龍江省公署報告、海拉爾西方七十里之太來諾爾湖附近、發現大煤油礦、可供二百年之用、實業部據報後、甚爲注意、擬日內派農礦司專員、前往勘查以便核辦云、

中東路決即改稱
北滿洲鐵路

【長春專電】新國家成立後人多主張中東鐵路名稱、亟應相當改變、就中國務總理鄭孝胥力主此說、現經國務會議決定、改稱中東鐵路局北滿洲鐵路公司、不日即當正式公佈、

瀋水小新聞

假面騙財

皇姑屯住有邢國政等、將大米粳米之糠、摻合滑石、假充洋面、每日推車赴各處售賣、已賣卅餘袋、得洋一百餘元、現被偵緝隊將其捕獲、訊明假面騙財、乃送廳懲辦云、

毆打警察

小北門裡警所門洞崗警李某於昨三日有城內某廳差役徐某騎自行車、誤行右側、該警因職務關係、前往攔其下車、以便指示、詎徐某杖得勢力、竟將該警毆打不堪、後警所出來數警、將徐某帶往分局核辦云、

槍殺乃叔

城南十王廟村住戶孔義山因其父已亡、所遺之家産甚多、日前其叔父、私將田地賣出被其侄查覺、一時氣憤塡胸竟用護家手槍、將其叔擊斃、現在嬸母來省、在法院據情呈控云、

母女被騙

大北關上頭、於四日上午八時半、有城北大窪村農民閻兆祥之婦、攜帶其女、年十六歲、進城購物、行至該處、被黑紅寶人騙去大洋兩元、該母女遂後悔他去云、

請緝髮妻

瀋員警察廳第三署老堆子分所管內、東小什子街住戶彭彬生之妻那氏、年十九歲北關人、於二日攜帶金鐲子金鉗子現大洋廿元聲稱赴娘家探望迄今未歸、頃經家人探詢並未回娘家、顯爲逃走、即往分所請求代爲查緝云、

包貨糾葛

小東關下頭王硝房胡同、住有山東人李玉田、專以包貨爲生、於三日下午、因款項事、在東三家子茄地內、與出包茄子地主人大起爭端、双方各不相下、後同赴分所請求判斷云、

工人互毆

小東關被服廠前渦井住戶姓院內、於三日晚十時、有被服廠工人趙榮九、因細故與一工人馬某竟起口角、後二人赤背大打、結果趙榮九吃虧、圍觀人甚多、後經多人調解、始得了結云、

處女呑烟

大北關王榮園子杜先生西不通行胡同路北破大門住戶佟某以趕馬車爲業妻子早喪、僅有一女、現年十七歲、待字閨中、愛如掌珠、於日前因與其父口角、竟爾負氣、至晚私自購鴉泡五個呑服、及發覺後已救之不及、遂即殞命、後由該管買家園子分所報知地法院派員檢驗、始行抬埋云、

捕獲小偷

三日下午四時許、有綏家園子分所巡邏警士、在管界內抓獲小偷一名、帶分所訊稱、住在小北邊外、姓蔡、名啓鴻、販賣青菜爲業等語、因言語間頗爲支離、遂即備文、送分局究辦云、

瓦匠摔傷

於四日上午九時許小東關草倉胡同西口有住戶黃六、以瓦匠爲業在王姓房上修理煙囱正上梯子之際竟不小心、忽然墜下、腳部及腳部受傷甚重、當經抬於醫院治療云、

警士偏財

自瀋海路會局復興以來押會者幾又舉城若狂矣、晚間日前望北樓警士某、戲於街頭放卡、時有擊兒、性素痴、某警詢之曰、明天押什麼、張兒俯視其下體、笑答曰押牠、某警不解、餘兒代釋曰、押根玉、某警信之押奉票五元、果於昨日(三號)晚會、出根玉矣、是誠某警贏洋壹元五角、偏財也、亦趣聞矣、

北滿地方各路
水災奇重

【長春專電】北滿地方、連日豪雨、各處釀成水災、各鐵路於不通、交通、忽爾杜絕、以哈市爲中心之各鐵路被害情形如次、

(一)東鐵部線、三日午後哈市海林間鐵路各處被水冲毀列車不通

(二)東鐵西部線哈市昂昂溪間水達鐵路不能通行列車、自三日起停駛

(三)東鐵南部綫双城堡蔡家溝間、鐵路至三日午後九時、被水沒軌深約二米達、又左該區間、亘五基羅米達、鐵軌被水冲移、因而自三日夜以來、列車不通

(四)呼海綫、亘全綫各處演成水災、並因松花江水暴漲、馬船口附近堤壩冲毀、水勢氾濫、徐家呼蘭間鐵路冲斷多處自三日起陷於不通、鐵路當局即派工修理、當于四日中可得復舊、惟呼蘭河新家口附近破壞場所、迄修理恢復、當需二十日間

(五)哈市內亦均遭水害、郊外飛行場亦均侵水、損害頗鉅、哈市甚呈孤立狀態云、

稅務監督署 裁編衛隊

奉天稅務署署長王家鼎、以本署接留財政廳衛隊隊長兩人衛兵卅名、現因事務上比財政廳不同、無需要多數衛兵、乃將其裁編、留正隊長一名、衛兵十二名、裁去十九名云、

交通警全部 晝間荷槍

瀋陽警察廳長齊恩銘、現以各交通警、曾經規定晝佩短劍嗣經十一分局呈請、地屬人稀晝間仍行荷槍、以免發生意外當經照准、刻查省城施行夏防治安關係重要、爰於三日、通飭所屬各分局、嗣後各交通警晝間、仍均荷槍、以鞏防衛云、

加急官電價目

東北電信管理處、因各項電報價目表、業已頒發遵行在案、惟加急官電價目、尚未規定、茲已擬定以滿洲國內電報爲限(一)加急官電、應按照官電加一倍收費、(二)例華文明碼官電每字銀洋六分、(三)加急每字銀洋一角二分、(四)華密或洋文官電、每字銀一角二分、(五)加急每字銀洋兩角四分、現已通知各省縣電報局一體遵行云、

天氣豫報

北西風　晴一時曇

八月五日

四日之溫度

平均　二七度九

最高　三三度五

最低　二二度二

遼河工程亟圖進行
馬仲援任局長

【長春專電】交財兩部、鑒於遼河工程殊爲重要、不容久置不辦、頃兩部協議結果、任命馬仲援爲該局局長、以便從速進行工作云、

實業廳新規定 整頓礦務條例

奉天實業廳、爲整頓礦務起見、特新規定新章五條、於昨通令各縣、(甲)各縣開辦之官礦須將辦理狀況具表報廳、(乙)各縣礦務每日出產若干及應得之利益多少亦須詳細呈報、(丙)未開之礦產如欵項困難須任便招商合辦、(丁)各縣官礦之推廣爲生利要圖應自計論進行辦法、(戊)凡已開之礦因事停工者須將理由說明報呈備案云、

市內戶口數目
逐漸增加

省垣之人口、逐漸增加、茲據關係方面最近調查、七月份全市內戶口增加之數目及僑居省城內外國人之數目、分別誌下、計該月份共戶口爲六三三三五戶、較上月增一三四九戶、人口男女共增一一三八一一名、內滿洲甲等戶一一四五戶、共男女一零九零六名口、乙等人數爲三一七二八三名口、丙等人數四四九名口、外國僑民計日本三八九戶、人數九六七、英國三六戶、人數九十、朝鮮一零六九戶、人數五五三一、美國三十戶、人數八三、丹麥五戶、人數十八、奧國二戶、人數三、法國九戶、人數三十二、德國四二戶、人數一二三、俄國五五戶、人數二三四、瑞典一戶、人數五、波蘭一戶、人數一、意大利一戶、人數二、中國一戶、一人、其他二戶、人數八、土耳其一戶、人數三人、

徐廳長視察 紡紗廠窰業公司

奉天實業廳廳長徐紹卿、以紡紗廠、肇新窰業公司等、均已劃歸本廳管轄、除已派員監視整理外、並于八月三日下午一時偕本廳參事官乘車赴紡紗廠、肇新窰業公司等、親自視察云、

哈埠新聞紙調查

新聞爲文化事業、又爲社會事業之一、關係綦重、哈爾濱爲北滿唯一鉅大商埠、企圖事業發展、亦甚發達、各國新聞社亦較他處林立、茲調查各新聞社如左、東三省商報、濱江時報、濱江午報、國際協報、國民日報、東北日報、哈爾濱新報、哈爾濱公報以上八家、均係漢字、滿人主辦、日文報紙計有哈爾濱日日新聞、哈爾濱新聞二家、漢文日人報大北新報一家、俄文報計有光報(即雜俄)露布爾哈爾濱時報(日人主辦)大光報四家、英文報一家計哈爾濱英文日報通信社、計有漢文華東通信社、聯合通信社、電報通信社(以上滿家係漢日文俄人主辦亞細亞通信社、遠東通信社二家、共計哈埠新聞機關有二十一家之多云、

八區埠頭問題
圓滿解決

【長春專電】哈爾濱八區埠頭問題、邇來滿鐵間、屢次交涉、結果至次始得圓滿了解、一即須照舊交換契約文、以明双方貨借關係、(二)卸貨積貨於貨車、或連貨入棧等工作席代辦所辦理、

分所警察夜晚 均集合邊門

瀋陽警察廳長齊恩銘、現以防務重要、爲增厚邊門警備起見、于昨傳令各區分署、轉飭各該管分所、于夜晚九時起至晨六時止、除留少數在分所守望外、其餘由分所長率領集合邊門、以資增厚警力、而防萬一云、

各分局裁減 便衣警

瀋陽警察廳長齊恩銘、現以各分局便衣勤務警額較多、爲節公帑計、特規定每局留便衣勤務警察二人、專司緝防、餘均裁撤、以免虛靡、爰於三日、飭局遵照云、

眞性虎疫又一人
菜蔬瓜果消毒進行中

大北邊門分所中學堂胡同門牌一六一號住戶安玉氏、年三十五歲、于三日即經偶得吐瀉之時疫、當經分所報告、由警察廳派員檢驗之結束、判明爲眞性虎疫、當將患者及其車夫由檢送汽車載赴隔離所調治一方將疫地及其周圍施行嚴重消毒、更行遮斷交通矣、

本城防疫處爲厲行防遏虎疫蔓延計、經即擬定施行菜蔬瓜果及各公廁消毒各節、已誌本報、現經擬具布告、先行闡明菜蔬瓜果應行嚴重消毒、再行出售之必要、凡菜蔬等運自他處經交通沿線、或其他防疫機關檢查消毒、持有証明者、免予消毒銷售外、其餘均須一律待消毒後、准行暢銷務使各商民人等共體斯意、以免進行室碍、一方妥爲實行消毒辦法云、

天齊廟會局被抓
賭徒十六名落網

小東關下頭天齊廟內開設各花會局場詳情、已誌昨報、茲聞會局將開半天、即被上峯聞知、當由三谷警務廳長令該管二署署長孫仲元查拿、該署長當派巡警三十名、協同日憲兵隊往拿、當場拿獲會局賭徒十六名送局重罰云、

馮總長蒞止後
兩法院歡迎盛況

司法總長馮涵清、爲考察奉省司法起見、特于三日午后一時二十六分、帶同隨員、由新京搭車來奉、已誌昨報、茲查是日奉天高等法院院長于家海、高等檢察廳長徐維新、各庭推事、檢察官、書記官長、書記等、地方法院院長白斌安檢察廳長、及各推事書記官等、均于是日上午十二時、陸續至日站迎候、俟馮總長抵站後、即同赴大和旅館馮總長少憩、即赴三經路淺校飯店、蒞臨高等、地方兩法院、所預備之歡迎宴、室之內外、滿貼有歡迎馮總長標語、備有宴席數桌、馮總長在席間、並有訓詞、各院長、檢察廳長、均有答詞、賓主間觥籌交錯、頗極一時之盛、高等法院爲歡迎該總長、並在門前高搭松枝牌樓、當中綴有金字歡迎二字、地方法院、則于今晨(四日)在門前乂國旗、隨風飄舞、頗示歡迎之意、馮總長于本日(四日)上午至高等、地方兩法院視察、後再赴然小南門裡第一監獄視察一切、聞屆時該總長、對于各官長、有一番訓話云、

交部委任奉天 電政管理局長

奉天電政管理局長白錫津、業經調委奉天郵務管理局長、遺席不便久懸、茲由交通部中島俊雄接充、該局長現已局到視事、並于昨分訪各機關、有所聯絡、

各學校通知 下期學膳費

省市各中學校、業已試畢放假、下學期應納學膳費、經教育廳規定令知各校、通學生學費書籍費等納十六元、住宿生學費膳費雜費等納四十六元、各校即通知各學生知照云、

教育會議 即將開幕

奉天教育廳長韋煥章、現爲興革下學期教育起見、擬于本月上旬、召集全省教育會議、于昨已通令各縣教育局長、屆期來省參加云、

實業部催令 調查田地

省署頃接到中央實業部快郵代電、內開謂、本部對於各省廣產、曾經飭令調查在案、迄今有日、尚未查竣、若長此遲延殊不成事體、爲此二次來電仰轉飭各縣長即行查報云、

廣播無線 RADIO

奉天放送局(ZILY)　波長三三三米突

五日午後四時半起

一、唱盤

一、行市　商業通信社

一、演說　市政公署田羅新

一、演說　宜注視尼下協和會楊壽遠

一、演說　市政公署總務處孫處長

一、演藝　探母王小芬

一、氣象　奉天觀測所

一、新聞　遼寧通信社

大連市信濃町四四

新京北郊劉家店發現百餘名股匪

【長春】長春縣第四區北方十三里之劉家店附近，突發現胡匪百餘名，侵入王某宅，掠奪金品甚多，現該匪有維擊劉家店大行掠奪模樣，長春縣公安隊聞訊，急向該方面派馬隊二百名，以維治安而防匪賊云

劉王公調任總隊長

【長春】長春縣第四區公安局長劉王公，被調任爲長春縣保衛總隊長，業於二日率領部下百二十名，正式蒞任云

記者聯袂過境

【綏化】日昨（十八日）晚間細雨紛紛中有日新聞記者八人共同本館大北新報社長山本君乘座嘗車，聯袂抵綏，住留一夕，次日分訪日滿各機關首領，晚間即乘呼海車北上，進抵海倫，有所工作於本日（二十日）第二次火車事畢南旋矣

泥河橋被水冲斷

【綏化】呼海路綏化呼蘭間之泥河橋，於日前被豪雨驟至河水漲落，竟爾冲壞，以致連日此段火車不通，遲至本日二十日始行修理完竣，而交通乃始恢復云，

郵局恢復

【洮南】本縣郵政局，因新國家接收，該局舊有人員，多半撤退，自七月二十六日起，

保衛總隊長撤職另委

【德惠】德惠縣保衛總隊長遲爲延，前因擴職，被當局撤換，調憲兵司令部步兵上校趙公繼任，業於本月一日視事云

凌河水漲尚未消退

【松山】七月廿五日大雨降後，錦縣西關小凌河，河水遽漲二丈餘，並將板橋冲毀，來往客商司頼船渡，詎知陰雨時降時止，連綿數日，河水至七月卅一日，尚未撤歸原流，往來行人，頗感不便，然擺渡者則頗獲利云，

朝陽山二次攻破

【磐石】縣屬五區朝陽山鎮去冬曾被匪首殿臣攻破，燒燬大半，茲於七月十九日復被匪首天照應攻入，而全鎮房間，經此二次焚燒，業已消滅無餘矣，

六區局員調換

【磐石】六區吉昌鎮公安分局局員傅子善，到差僅及月餘，不知因何，調回局內，充當督查，另委二區張某前往接充云

匪首殿臣逼近烟筒山

【磐石】縣屬二區烟筒山鎮，吉海路由此經過，設站於此，人烟稠密，土地肥饒，較之別區突爲豐富，久爲胡匪所覬覦者，現據該鎮來人聲稱，有匪首殿臣，率匪數百名，距離該鎮不遠云，

湖流而渡　攝於遼陽太子河畔

郵局開始辦公

【昌圖】本邑郵便分局，接到奉天總局命令，停止辦公，局長及郵差等，均皆逃去，近經縣長，及參事各委員等計議先行派人，開始辦公，以免貽悞，現由憲兵隊寺沮，暫行代理一切公務云，

公濟當改稱

【松山】前東三省官銀號在各縣附設之公濟當，現因總號改組，該當亦應時而易，錦縣奉字支行近奉奉天分行通告，飭將公濟當改稱爲滿洲中央銀行附業公濟當，錦縣支行已轉令該當遵照，以昭劃一，而符新制，

時疫流行

【長甸河口】本鎮近來發生一種傳染性之時疫，初患時微覺頭痛，後則四肢無力，飲食不進，爲害最烈，幸市民設法預防，而警察亦竭力提倡衛生庶幾可免時疫矣，

補修監獄

【磐石】本城監獄，垣墻高大，均屬磚修，係於民國一二年間改良監獄時，經黃守愚縣長所翻修，至十餘年間，縣長周澤補修一次，頗稱堅固，某年犯人越獄未果，均被擊斃獄內，現已年久失未修，楊縣長鑒於時局不靖，實有補修之必要，特於近日呈請省署批准，撥定以洋八百五十元，包與工頭楊玉承修，不日即可開工云，

火柴漏稅被查出

【昌圖】本街發現，大宗漏稅火柴，某號偷漏國稅，計不週密，事已敗露，已經查明懲處，如何罰辦，容訪再誌，

預防虎疫禁售甜瓜

【昌圖】警務局勤務督察員劉致賢，專司衛生事項，鑒於入夏以來，伏雨連綿，時疫流行，偶不加慎，即易傳染，並因近來各地虎疫猖獗，爲防患未然計，通令各卡門，勤務警察，禁止小販担瓜進城，以免生病而重衛生云，

七月中海運商況

【大連】海運市況，向以大連港爲中心，頃調查七月中海運界之概觀，其近海方面，及華南長江方面之商況，已有漸次恢復之預期，近海各船之運送頗見起色，但滿洲特產物，因本內地各農村均有疲斃之象，購買力以致盛退，向日內地運送者甚少，向歐洲之大型船裝載大豆等，及向樺太運送木材之中小型船等，均見進步，因調節各船腹對來航船之運費，非常低廉，所以上月里往之阪神者，六七錢，伊勢灣橫濱者七錢，袋物等貝一錢以填充定期之船腹，允洲方面七錢台灣方面七錢五分以至八錢，而向台灣之定期船每有空船之處就中以豆餅漸活躍，豆油殊不振，美國方面當此夏枯商況，月僅三千噸內外之輸出云，

試驗船員海務局

【大連】本埠海務局於八月十日預定臨時試驗船舶職員，計分十日間施行，由海務局藤城海事，口原港務兩課長，及囑託等，受驗者爲沿海乙種二等運轉士四名，沿海內種運轉士二十六名，沿海發動機船三等機關士四十五名，湖川港乙種二等運轉士五名，湖川港三等機關士名云

滿洲國十字會之建設
內部職員多聘定
恭親王任名譽總裁

【營口】萬國同盟中國紅十字會，特派東北視察員李振邦氏，自日前通電，改組滿洲國紅十字會，推戴恭親王爲名譽總裁，李振邦爲總裁，近來李總裁，對于內部建設，極力刷新，共設參議部一，救護總隊一，及秘書，總務，視查，交際，文牘，財務，慈業，庶務等八處，所有各部高級職員，業已聘定，均係熱心慈善，學識兼長，而富有經驗者，該會職員在未受任命以前，現職之人員，均係義務，而各員皆以至認之心，抱慈善濟衆之旨，奮力工作，毫無意意，亦李總裁熱心慈善，博恰人心之所致也，

又訊，該會並設有施治醫院內有中西兩科，聘定古川醫院副院長劉郎軒，及埠內華北醫院，院長郭庇陽爲醫師，每日就診者，不下百餘人，近以埠內虎疫猖行，並製多種疫藥，不取分文，施給患者，該藥之效力，足以起死回生，服者無不轉危爲安，素其慈善熱忱之李總裁，實屬功德無涯，一般患者，可云得慶再生矣，

嗎啡鬼又弱一個

【營口】永世街及二本町一帶，爲黑白籍中人物萃薈之所，骨瘦如柴，鶉衣百結者，隨處皆有，日昨有一蓬首垢面之嗎啡鬼，倒斃德盛樓門洞內（俗呼爲鬼門關）厥狀至慘，旋經該管分所，狗投領礁一口，抬往郊外掩埋云，

匪賊擾害農民

【開原】七月三十日，縣界七區平房一帶，侵入匪首雙陽振山好，馮老疙瘩徐禿子陳明山等匪七十餘名，闖入村戶，周某家中，綁去人票，劫去大洋一千二百元，三十一日午前七時，往英城子移動，向該村村長王子陽要求鞋二十四雙，衣服十數件，否則殺害村民，目下該匪，仍在七區界，下泳浴一帶盤踞云，

于純孝創設聾啞書房

【大連】頃據金州函云，該處西門外玉皇廟院內，由于純孝君創設一聾啞書房，凡有各地之聾啞兒童，均可報名入校肄業，初期免費，月之十一日開課，如遠道願寄宿者，每月宿膳費收小洋六元，其詳細章程，可直接向該書房索閱云，

縣立高小校續招學生

【開原】縣立第一高級小學校校長趙繩武，現爲擴充班次起見，又出佈續招學生二十名有志入學者，速來本校報名，查趙校長對於校務，極力整頓，頗具熱心，校務進行，定有可觀云，

近頃滿鐵收入之概觀

【大連】滿鐵鐵道部經理課近頃發表由七月卅一日迄現在滿鐵鐵道本年度收入額，計客車收入四百二十萬一千九百十八元，貨車收入二千三百十八萬千二百七十一元，其他收入七十六萬二千四百九十三元，共計二千八百十四萬五千六百八十二元，比之上年同期客車收入增加百三十九萬九千七百五十四元，貨車收入增加百五十六萬九千六百二十一元，其他收入增加六萬二千百五十元，共增加三百三萬，千五百廿五元，並且計共乘車人員爲二百三十四萬九百六十九人，比之上年同期增加十四萬二千四百九十五人，貨物數量爲四百七十九萬千八百九十七基噸，比上年同期則減廿八萬四千四百五十九基噸云，

本年上半期貿易概況

【大連】頃據關東廳貿易統計，發表本年一月至六月之上半期本港貿易總額，輸出爲一五九，五三六，九二二，輸入爲七九，三二七，一〇五元，共計二三八，八五四，〇二七元，超出爲八〇，二〇九，八一七元，其前二年之數，計五年之輸出爲一五一，八六四，八〇八元，六年爲一〇七，〇〇一，一二二元，輸入六年爲一〇一，九四八，七二八元，五年爲四九，六九〇，八〇六元，五年共計二五三，八一三六一四元，六年共計爲一五七一六〇，八五〇元，其本年之貿易額與上年比，輸出約四成八分，輸入爲五成九分，共約在五成以上之增加，其對五年比之，則約五分之減退，茲記本年及上年按月輸出入額如下（單位元）

月別	七年	六年
輸出		
一月	二六，〇一〇，四七四	一六，一三一，九一三
二月	三四，一三一，五三三	一六，二四一，五一五
三月	三三，七〇五，二二二	一九，四四一，七二七
四月	二七，九二五，九五三	一七，九七三，八〇九
五月	二〇，九五一，一五二	二〇，四五一，八九三
六月	三五，八一一，六〇八	一七，二二八，二五七
共計	一五九，五三六，九二二	一〇七，四七〇，一二二
輸入		
一月	七，九七八，五〇四	八，二一一，六三六
二月	九，三六八，四九四	六，二九五，六〇七
三月	一一，二六九，四五三	九，九〇九，〇二一
四月	一九，二四一，三九六	一〇，二四五，〇四六
五月	一七，三一四，七六九	七，二一一，七〇二
六月	一四，一五四，四八九	七，六一七，七二四
共計	七九，三二七，一〇五	四九，六九〇，七二八

試觀以上輸出自一月以降，每月均見增加，輸入自二月以降，其增加率亦逐漸增加云，

中青更易名稱
各校均招生

【大連】本市中華青年會，現因東北已新建滿洲新國家，其名稱似于現時代不甚符合，故刻議決於八月一日起，將中華二字取銷，改爲大連青年會一切事務仍照常進行，北學校部，則改爲附屬小學校，茲錄致各界公函如下，『敬啓者，敝會名稱自八月一日起，改爲大連青年會，學校改爲大連青年會附屬小學校，事關重要，特行函達貴社知照，嗣後凡與敝會交往時，即希慎寫以上新名稱爲盼，專此順頌公綏，大連中華青年會會務委員會謹啓七月卅日，又該會之英日文夜學班，均於此暑假期中另招新生，及插班生，該會語學班，歷來成績均甚優良，所聘教師均能熱心指導，進益頗速，且取費亦廉，報名期自七月廿六日至八月十四日均可隨時報名其學校部刻亦招生，於八月廿五日以前，皆可報名，該會之武術班亦隨同學校放暑假，但因武術一道，非時時鍛練，不能間斷，本古法各練三九，夏練三伏之訓，該教師于南洲君恐於此期停止練習，則有前功盡棄之虞，故於此暑假期間，仍逐日練習，以求精進云，

星期日球賽聲

【大連】本市前因天連陰雨，以致各球界團體均不能如期友賽，技癢難熬，本星期天氣初晴，各球員乃相約試技，飛飛籃球隊約青蚨隊，於星期（卅一）日午前九時半，大戰於飛飛場，由薛期昌君審判，兩陣對圓，精神奕奕，銀笛初鳴諸健將乃各逞，所長，互相馳突，飛飛於聯絡極佳，屢佔上風，致勝青蚨，結果卅一比六飛飛奏凱，

中隊近得汪君彝君之指導，球技大進，一掃從前疲靡不振之象，精神極佳，卅一日戰三泰於卜內門球場，於午前十時入場，中隊節節進逼，三泰只有招架，迄無反攻機會，殆後三泰漸次恢復，而中隊則固守以待，終未得勢，結果廿比十，中隊則高唱凱歌矣，

西部侃侃籃球隊與金州遠征軍尙鐵隊友賽於沙河口香檳球場時間爲午后五時半，尙鐵隊陣容極壯盛，而侃侃亦俱無畏精神，入場後，往來馳騁，再接再厲，愈戰愈勇，竚立觀望不覺神往幾忘炎，威當空，汗流浹背之苦，結果尙鐵佔優獲勝而罷，

雄風少年足球隊再出征於中青球場與島町之友聯相周旋，於午后三時入場工華足，球與商華亦於中青場於午后五時比賽，工華前屢挫於降華，遂極力練習，期雪前恥，故此番約商華會戰，當鼓十分勇氣云，

陳隊長擊匪凱旋

【本溪】縣街公安第二分隊長陳彩章，七月卅一日午前九時卅分，據頭道崗子卡警報告，有匪人十餘名，在三道崗子賈萬庫家將賈某綁去，該隊長立率全隊往該處追擊，匪人見事不佳，放回人票隨擊一槍，彈由賈某右腿穿過，追至張發子滿等處，匪人無踪，該隊長至午後六時歸來云，

日滿婦女聯歡會

【本溪】本邑新市街公會堂於昨二日舉行日滿婦女聯歡會，日滿各要人之婦女均行參加，至午後四時始行散會云，

便衣匪綁去分局長

【朝陽鎮】海龍梅河口公安第五分局傅局長，於二十四日赴村外查卡，行至鎮街赴車站途中，突被便衣匪三名，攔腰抱住，除將佩鎗解下，綁擄逃去，迄卡兵聞警，匪已遁入田禾，該分局外勤局員督率警兵數名尾追，於五里外之樹林內發現匪踪，當即鳴槍射擊，匪且戰且走，警兵奮勇直前，勢將包圍，匪高呼日，你如前進，決對傅局長鎗斃，局員聞信恐傷及局長性命，乃停鎗後退，匪人乘機奪路逃去，在此軍警林立市外，竟敢綁去警官，匪人胆大包天云，

東山人民水深火熱

【朝陽鎮】事變以來，東山人民生活，極爲困難，今春唐團叛變，波及柳金兩縣，地方因而不靖，農商半皆失業，迫田團在孤山鎮剿匪失利，軍民以盜匪長驅直入，到處橫行，地方負責無人，警隊半被繳械，商農保障頓失，財物爲之蕩然，金輝兩城洗劫，房屋焚燒大半，貧民逃奔無力，迫而走險，鉅商富戶，皆携資逃避，中等之家，避免不能，走險不肯，於是慘遭殺擄，要鎗逼錢，槍挑甲股既去，乙股復來，人民不但家無長物，生命時多危險，流亡遍地，號寒啼飢，一家逃散，老弱無依，壯者爲全生命免遭目前之打者，亦多相率入夥，故匪勢浩大，日熾一日，近郊一般守分農民，雖無匪夥當川駐守，亦一夕數驚，乘機打劫之不良份子，時出搶掠，蓋以有明日之匪，無剿捕之兵，人民負納稅之義務，國家無保護之能力，刻近農民疾苦，水深火熱，翹望官軍進剿，甚於大旱之盼雲霓云，

虎疫復發防疫委員忙

【遼陽】前者虎疫方見萌芽，縣政府即協同警務局組織防疫委員會，嚴厲防範，一時稍告平息，不謂近日忽又盛行，據調查所得，前日當天即死百有餘名，嗚呼，眞可畏也，防疫委員會觀此情勢，連日奔走，忙不勝忙，對於已患者防止其交通，嚴加消毒，其未罹者，更令注重衛生，以免意外云，

施藥防疫 振源堂與春霖堂

【遼陽】虎疫近復盛行，業誌前報，閭西小什字街振源堂經理趙叙九醫士，見虎疫之猖獗，同胞之速死，極爲關懷，以爲官方現雖急力施注嚴防不能稍無不足不到之處，特由本櫃出資，購買防疫藥，任便往射，毫不取資，嗚呼，振源堂之功德大矣，其他藉此營利每針索洋三角三醫院，覩此能不汗顏耶，

又訊，自西街振源堂藥店施捨防疫注射藥針後，同時春霖堂藥店劉紹臣醫士，亦發同情之善心，將自已精製最效之防疫藥散，施給民衆，聞所用之藥料，頗爲珍貴，而服之者亦皆奏神效，一月竟施出千餘付，嗚呼，振源堂之宏德，不能爲專於前矣，

李張氏糾紛可望和平解決

【安東】本市七道溝被馬家店執事李福源，山東萊州府人，來安多年，養平車多輛，家道頗稱小康，惟李某有親鄰李張氏，家有不動產若干，因其夫逝世，家務無人管理，由去歲將李某請去，經理一切事務，及至今年，李因自己家事繁忙，辭出張氏所有事務，由該氏自己管理，近來有不明眞像者，謂李欠李張氏小洋七百元，變方之親友刻正從中調解，不難平和解決云，

中銀分行便利商民

【昌圖】本邑官銀號，改組中央銀行昌圖奉字支行，附設公濟官當，一切手續，均已完竣，該行經理周雨時，對於行內事務，力加整頓，存欵滙欵手續敏捷，凡以奉票六十元交滙，即按國幣一圓照填，嗣去奉票大洋之區別，商民莫不感其便利云，

警兵換着制服

【扶餘】縣公安局長劉學臣蒞職以來，興利除弊頗熟心於警政，近令各分局所警兵，一律着換黃色制服云，

徐校董辭職

【開原】私立育賢中學校校董徐煥章，日前忽萌退志，決意辭職，並將行李什物，完全搬回家中，致函各校董，謂余不願再任校董，決意辭職，乞各鑒察，徐已離校家居云，

訓練分所警士

【昌圖】警務局長田慶良，辦理警政，不遺餘力，七月二十五日，電令各分局，分派警士十三名，來局訓練，研究警政各分局警士先後來所，最先到者，爲三分局楊春甡等三名，八月一日開始訓練云，

救濟券又見毛荒

【通遼】本縣農商救濟券，幾經毛荒，均賴官商，及商會蕭韓兩會長，楊織五，顧靄堂姚輯五，各商董，鼎力維持，兌現二成，業已照辦，街市已恢復原狀，詎料近來，日漸毛荒，亦百元加利，八九元，甚有九扣者，物價亦受影響，而外埠至此交易，頗感困難，深望當局，設法維持，以利商民而安圜法，則地方受惠良多矣

額赫穆站被匪掠奪

【吉林】七月卅一日午前四時，於吉敦路綫額赫穆站，突現胡匪六十餘名，向該地襲擊該地路警警長率弟兄十名禦敵應戰兩小時，終以勢孤退避，該匪遂於附近大行掠奪，恐有援軍，織行逃走云，

輝金兩縣失鎗概數

【朝陽鎮】金川輝南兩縣被匪佔領後，所有警隊叛變或被繳械者，金川居三分之一，輝南官鎗，大小達九百枝上下，各區鄉團及民鎗，兩千餘枝，金川官鎗，損失在二三百枝，民戶盡其所有，大小亦達八九百枝云，

邵團叛部投誠有望

【朝陽鎮】邵本良之叛部投誠，曾誌本報，茲悉邵氏在東鳳舞村與匪首一度接洽，双方意見頗爲接近，一俟匪部集議後，將往輝南點驗改編云，

來函照登

▲頃閱貴報廿五日載有該衛軍團長大批財物被窃一欄披閱之下不勝驚愕查敝團長並未厲長埠財物由何被窃惟廿日晚八時許本團步兵一營營長家中潛逃隨從二名然僅拐走私有手槍二支財物微許乃貴報所載無乃張大其詞有誤聽聞殊覺失實請予更正以資付實

朝陽鎮軍團本部副官處七月廿五日

行市　四日

條銀標金

倫敦銀塊現行　遠卯　一七片一六分三
紐約銀塊現行　二六仙八分七
孟買銀塊現行　五四留比一六分三

上海標金	午前	午後
開行	七四二，四	七四四，五
下市	七四四，〇	……
大價	七四五，五	……
小價	七四二，五	……

中外匯兌

英美滙兌	三弗二仙二分一
美日滙兌	二七弗二仙
美國上海滙	三〇弗〇分〇
上海東滙 賣	九〇兩二分一
上海東滙 買	九〇兩〇分〇
上海美滙 賣	二九弗八分七
上海美滙 買	三〇弗〇分七
上海英滙 賣	一先八片八分三
上海英滙 買	一先八片一六分七
奉天城內滙兌	一，〇一七
現洋票滙上海	〇，六二八
金票滙申銀	〇，八九九
現洋票滙天津	一，〇一八
大連滙上海	七五兩〇二五　七五兩〇七五　七四兩九五〇　七四兩九〇〇
大連滙煙台	七二兩二〇〇　七二兩二二五　七二兩一七五　七二兩一〇〇
營口滙上海	兩
安東滙上海	一一三七兩〇

各地錢鈔

奉天

日站金票對現洋	午前	午後
開行	一三二，二〇	……
下市	一三二，三〇	……
大價	一三二，八〇	……
小價	一三二，一〇	……
妥數	三四萬	……

●同現洋對金票現行			
十點	七五，五	一點	……
十一點	七五，三五	二點	……
十二點	七五，三五	三點	……

●鈔票對現洋票　開行……　大價……　小價……　妥數……

●全現	
十點	一一〇，三〇
十一點	一一〇，三五
十二點	一一〇，三〇

●城內錢鈔

現大洋換奉小洋	六〇，〇〇
金票換現大洋	〇，七〇五
鈔票換大洋	一，〇八〇
哈大洋換現大洋	〇，八〇〇
天津中交票換現洋	一，〇一七

大連

鈔票對金票（午前市）	近卯	遠卯
開行	八三，八〇	……
下市	八三，九五	……
大價	八四，一〇	……
小價	八三，五〇	……
妥數	四〇七萬	……

●局現行（午前）		（午後）	
九點	八三，七五	一點	八三，九〇
十點	八三，六五	二點	八三，九〇
十一點	八三，三五	三點	八四，三五

●鈔票對小洋錢現行　一三四，一〇
●現洋對小洋錢現行　九三，一〇

安東

鎮平銀對金票	午前	午後
近卯開	一二四三，〇	一二五二，〇
又下市	一二四〇，〇	……
遠卯開	一二四九，〇	一二六八，〇
又下市	一二四九，〇	……

各地豆糧

開原

金票對現洋票	午前	午後
近卯開	……	……
又下市	……	……
遠卯開	……	……
又下市	……	……
妥　市	……	……

●同現行　九點 七三，三〇　十點 七三，一〇　十一點 七三，二〇　一點……　二點……　三點……

長春

●金票對現大洋票現行
●鈔票對哈大洋票現行
●金票對吉官帖現行

哈埠

哈大洋票對金票現行　午前……　午後……

營口

金票對爐銀現行　十一時……　十二時……　一時……　二時……　三時……
●鈔票對爐銀現行
●爐銀對奉票現行

奉天

日站大豆百斤大洋價　午前開行　午後開行
八月……　九月……　十月……　十一月……　十二月……
●同午後開行　八月……　九月……　十月……　十一月……　十二月……
妥數……　下午下市……
●明米（滿取）一包金票價　特等……　一等……
●城內豆糧市

大連

大豆（百斤鈔票價）　午前開行　午後開行

現帶袋	五，三八
不帶袋	五，三六
八月底	五，四一
九月底	五，三三
十月底	五，三一
十一月底	五，三五
十二月底	……

●豆餅（壹塊鈔票價）　午前（開行）　午後（開行）

現行	一，六四〇
八月半	一，六六〇
九月半	一，六八〇
十月半	……
十一月半	……
十二月半	……

●豆油（壹箱鈔票價）　午前（開行）　午後（開行）

現行	一四，二〇
八月半	一四，三五
十月半	……

●高粱（百斤，票價）　午前（開行）　午後（開行）

現行	二，四五
八月底	二，五八
九月底	二，七三
十月底	二，八〇
十一月底	二，八六
十二月底	……

城內豆糧市			
大豆	一，二〇	稻子	一，一〇
豆餅	一，四五	大麥	〇，五〇
豆油	一，八五	小麥	一，三〇
白小豆	一，四五	高粱	〇，七五
紅小豆	一，四〇	包米	〇，九二
花小豆	二，三五	粳米	三，一〇
吉豆	〇，八〇	元米	一，四〇
合豆	一，〇〇	小米	一，六〇
青豆	一，四〇	江米	三，三〇
麻豆	一，〇〇	勝米	一，四四
碗豆	〇，八五	稻米	二，四〇
粳子	〇，八〇	欒米	一，三〇
谷子	〇，八〇	林米	一，一〇
麥子	〇，五〇	芝麻	三，九〇
欒子	〇，八〇		

開原

●高粱（全上）八月半……　九月半……　十月半……
（大豆壹斗現洋價）午前開行　午後開行　八月半……　九月半……　十月半……
●糧高（全上）午前（開行）午後（開行）　八月半……　九月半……　十月半……

四平街

（大豆壹斗現洋價）午前開行　午後開行　八月半……　九月半……　十月半……　十一月半……
●高粱（全上）午前（開行）午後（開行）　八月半……　九月半……　十月半……　十一月半……

公主嶺

大豆（一斗現洋價）午前（開行）午後開行　八月半……　九月半……　十月半……
●高粱（全上）午前（開行）午後（開行）　八月半……　九月半……　十月半……

長春

大豆（一石鈔票價）午前開行午後（開行）　八月半……　九月半……　十月半……
●高粱（一石鈔票價）午前（開行）午後（開行）　八月半……　九月半……　十月半……

哈埠

大豆（兩特哈洋價）午前開行　午後開行　八月半……　九月半……　十月半……
●小麥（全上）午前（開行）午後（開行）　八月半……　九月半……　十月半……

國外商品

●美國綿花（每磅）（漲）

現	五，九五
十月卯	六，一四
十二月卯	六，二三
一月卯	六，三三
三月卯	六，三五
五月卯	六，六三
七月卯	六，六五

●印度綿花（跌）　現行 六，〇〇
羅吉印　一九六留比分
蘇拉印　一七三留比分
高魯印　一二七留比分
●大阪期綿綫行（棄捆金票價）　午前（開行）　午後（開行）

八月底	一三九，五〇	一三九，四〇
九月底	一三三，七〇	一三三，七〇
十月底	一三四，一〇	一三四，五〇
十一月底	一三五，八〇	一三四，六〇
十二月底	一三六，六〇	一三五，七〇
一月底	一三八，三〇	一三七，三〇
二月底	一四〇，一〇	一三九，七〇

●大阪綿布錢現行　鵝島……　福助……　扁面……
●神戶豆餅

八月底	二，〇五	二，〇五
九月底	……	……
十月底	……	……
十一月底	……	……
十二月底	……	……

大東病院　大能　偏頭痛・酒醉・暈頭・七包入金參角　東本西藥房　電話八三六二番　振替大連四四九七番　代理店

清血 KR 解毒
喜肥力

凡人之生長皆賴乎血液之週流而血液之週流乃所以健康肢體舒展氣管之關要也故血液稍有虧損體質因之衰弱敵染力繼之而減少外毒遂乘虛而入即醫書所謂血勝毒則敗之血敗毒則勝之實斯理也然毒性不一毒質各異論毒之最烈者莫甚於花柳毒也輕則害及終身重則傳遺後嗣設治之不善即有性命之虞凱輯氏兄弟大醫生洞觀斯情實難袖手故採選上等清血解毒藥材經專門化學藥劑師提取精液毫無雜質藥性溫和而不猛效力宏富而不燥爲達和者易於飲服實係清血藥之一大王也 凱輯氏兄弟大醫生聖藥喜肥力 係清血解毒無上之佳品此藥功能清理血液洗除週身之濕毒及諸種潰瘡使病者添置白血球增加敵染力發達筋肉活潑血液專能滅逐毒質使毒循序而出不遺根基凡服此藥者定能脫離病域而登壽世非虛語也 凱輯氏兄弟大醫生內服清血解毒喜肥力

主治 清血解毒除濕化瘤。皮膚班點。梅毒痂瘡。骨節疼痛。瘰症肯瘡喉鼻腫。升頂歸後。梅性疥瘡。滑瘊腳氣。毒性結核。軟硬疳疾。血分不清。虧氣虧血。男婦各種。癆瘟及婦女花柳梅毒症。或毒性。不孕或因毒閉經。或梅毒化胎。或子宮作潰。或毒串終身不孕。赤白帶下。月信差前差後或終日淋漓不止。以及脫落毛髮。頑毒痔瘡喉痛音啞。毒染耳聾。或梅毒入骨。一經服用。百毒俱消。血液立清。元氣恢復身體纖之而壯設無病用之預防。或疎似之毒症。及直間接傳染。均可服用。故西人每以凱輯氏兄弟大醫生聖藥喜肥力均贊爲清血解毒誠哉斯言也。

中華代理店

北平各大藥房均有出售 天津各大藥房均有出售 通州 心順成 營口 萬順成 營口 義順成 綏中縣 東和堂 義縣 大增堂 錦縣 福金生 唐山 安大藥房 秦王島 永熾昌 山海關 公和祥 連台 福興堂 興城 德興昌 旅順 仙芝堂 旅順 大德堂 金州 志義藥局 瓦房店 天和堂 呼蘭河 天和堂 海林站 合榮祥

奉天日站 恒濟堂 奉天北市場 恒濟堂 奉天中西大藥房 奉天 和盛泉 奉天 裕慶德 奉天 大吉祥 奉天 萬生堂 奉天 同利生 公主嶺 三合公 四平街 天德堂 開原 德祥原 奉天 義和堂 營口 中西大藥房 營口 義興成餘記 營口 洪春堂 營口 天和堂

千金寨 德泰興 梨樹縣 天德堂 本溪湖 春和盛 安東 仁盛東 安東 福興東 鳳凰城 大德生 蓋平 盛春義 大石橋 樂合祥 海城 德增福 大西崗 廣和堂 大連 天和藥房 西崗 大連華 秦藥房 大連華 西藥房 鳥凡 罌盛發祥 橫道河子 天合堂 熊岳 新泰興 范家屯 德慶和 潘子 廣生堂

北鎮 福隆永 吉林 寶升堂 樺甸 天益堂 吉林 瑞發祥 吉林 育生遠 吉林 順義堂 吉林 天益堂 吉林 世德堂 吉林下 九台 長春 世德堂 長春 世一堂 長春 天和堂 城裡 同德堂 洮南縣 德慶仁 長春三馬路 中西藥房 鷄冠山 德厚興 張家灣 德泰增 雙城堡 合長發

雙城縣 世昌增 雙城縣 世一堂 黨台 大同仁 阿城縣 世昌永 江省 泰華西藥商行 一面坡 德和鈺 昂昂溪 育升瑞 安達站 萬春堂 公主嶺 德泰祥 滿洲里 德茂盛 呼蘭縣 錦和彩 呼蘭 復合堂 綏化縣 和發福 綏化縣 求德西 富克 永生藥房 富錦 廣和發 佳木斯 天德堂 西集廠 百工藥店

通河縣 同發德 甜草崗 新來春 灤縣 洪泰成 巴彥縣 同發廣 巴彥縣 信記書局 海倫 天益恒 海倫 久逢長 拜泉 華昌照相館 拜泉 英美煙公司 望奎 新藥房 蘭西 中西藥房 豐樂鎮 通泰成 大來縣 衛生藥房 海拉爾 洪順堂 富安縣 永生堂 富安縣 振興堂 富安縣 萬生堂

鐵嶺 福合盛 八面城 德慶同 遼源 德會慶 遼源 歐美西號 雙城堡 永德堂 大沽 義和文記

設無處購買請將欵寄至駐華總發行哈爾濱道外秦華西藥商行立即奉上不致有誤價目每瓶洋一元五角每打十五元

奉天 代理店 鐘樓南 大成大藥房

專賣特許

今津 捕蠅粉

今津法國理學博士發明

其他家庭害虫之 全滅藥

▲蠅蚤、油虫、臭虫、

大掃除衛生上務撒本品爲要！

▲牛馬之虱、蠅、蚊
▲犬蚤、猫蚤
▲鳥羽虫 豚虱
▲衣類書畫之虫

驅除● 效力絕大●

有假冒品 請注意今津

除蚊有 除蚊大王 今津 蚊取線香

◇名雖謂蠅取粉 然不僅除蠅 所有家庭害虫 莫不因 蠅取粉之香氣 全滅也

大阪市大仁本町 本舖今津化學研究所

挨人傳說

近次誰家都要講究日常生活的改善、這有種種的法子內中、總歸食物上的一宗最要緊、這題目是如求得滋味、經濟或是採收衛生、養身纔了結咯、這麼着、就提出味の素是個對題目合宜解決哪、怎麼呢、那味の素專爲何種烹調不可缺的調味料、一則立成美味、減省花費、二則補助消化、增進食慾、若於使用此粉、可謂足夠食物上的改善、眞爲萬全的方法、這是挨人家傳說的話啦。

調味精粉

味の素

（味之素）

C-275

一切皮膚病之外用常備藥

愛膚膏

疼痛搔癢立刻止住

素以効能卓越而著名之愛膚膏殺菌力強大毫無刺激痛癢立止擦數回立奏卓効故有皮膚病者須從速治療請購良藥愛膚膏一試此藥專治頑癬脚氣足爛陰囊癬金錢癬牛皮癬疹癬鵝掌風濕疹凍瘡火傷創傷擦傷胼胝（生鷄眼）陰毛虱毒蟲咬傷靴傷酒刺粉刺面皰雀斑汗疹丹毒潰瘍陰部痒疹陰部潰瘍口瘡耳瘡頭瘡糟鼻子鼻瘡痔瘡此外皮膚諸病一搽立好効驗如神世之患皮膚病者請一試以知敝舖言之不謬矣

總批發處 大阪市東區清水谷西之町 振替大阪三四五 順和公司

大連市山縣通一丁目 振替大連三七六五 電話六七六五 順和公司支店

藥價 大盒金票一圓 中盒金票五十錢 小盒金票三十錢 試用盒金十二錢

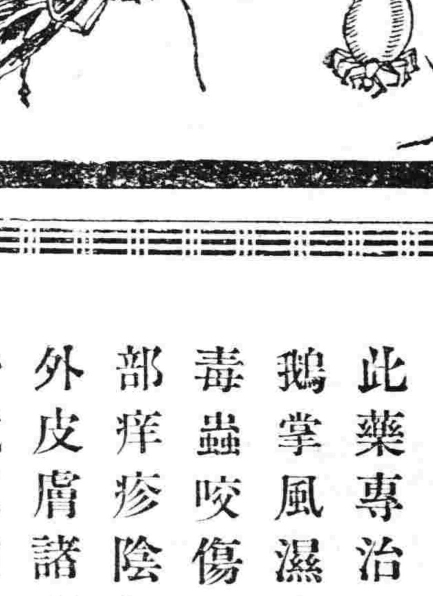

代售處

奉天四平街 大德生大藥房 奉天鐘樓南 中西大藥房 奉天鼓樓南 歐美大藥房 奉天鼓樓南 永年大藥房 奉天鐘樓南 歐美大藥房 安東中富街 東益增

鐵嶺鼓樓西 平記大藥房 長春北門外 中西大藥房 長春北門裡 興亞大藥房 遼陽什字街 天益成 營口二道街 中西大藥房 營口魚市口 五洲大藥房

營口永世街 興亞大藥房 營口西大街 義興成余記 吉林粮米行 五洲大藥房 瓦房店新市街 德記大藥房 大連市監部通 華泰大藥房 大連市與町 膵西大藥房

西崗子永樂街 德記西樓 普蘭店平安街 德順藥房 金州城裡 德記藥棧 西崗子平安街 廣生堂 海城城裡 華西大藥房 鳳凰城南街 中西大藥房

天津估衣街 葆記公司 北京大柵欄 華美大藥房 北京大柵欄 老德記藥房 北京前門外 中美大藥房 天津日租界 同春大藥房 ▼其他各埠大藥房均有代售▲

神皋雜俎

幾段神話 (續)(金言)

(一)一卦百金之道士。距今前三年。錦南關。忽來一羽士約天命。衣服御用似非甚寒之流。六爻六壬奇門飛星鐵板數。無不通。桌上大書日掛禮百金月餘過視者。嗤之以鼻。謂之狂爾何能敢高價。道云。前知三道。通一鉀賊之少校睹之詢曰年後知三年。如身歷一般。少校日盍爲我占乎。道答非同入貴府不能斷。少校即趣車攜至私宅。道曰須將金取來。且破遜蓋印生銹者不收。主人有不欲色。第已延入。遂任其要求。道曰我有三件大事告爾牢記。主人曰何事。道即指天畫地作狂狀云。今年沒有錢。明年沒有年。後官。主人請先生斷吾二休咎。所言僅此。實屬惡作劇方要綑打。道促然曰。你看月我師進門來。速出一迎必有奇談。二人猝外觀之頃。返室道已杳爲黃鶴。而百金依然。人斂仙歟。終非凡物。不然此三事今年者十九年正全滿經濟奇窮時。票已荒跌極點。明年者廿年。正事變之後尚有故國更歲之賞乎。後年者廿一年。政治改易新國當無舊命之官矣惜未續言其後年。

(二)水災先之朕兆　錦水災惟三百年所未有。當是歲春三月街巷縱談。凌河左岸萬福樓飯莊。一日來一老者攜幼兒一就食。同桌一王某係流氓性。見老者有特奇之徵。但不可言傳。遂居東道。盡情而散。老者出。王尾之至鐵橋東中家樹林。一轉首而客已不見。過日遇於戲台下老者曰某日余在河套設席請一賞嘗乎。王首肯。至日果去。東樹林一劉姓見沙中偶語奇之。見老者卜身有龜紋。默認爲水怪幻化。乃喚王談話。王避席來。老者猶坐待。劉問王曰請君向元帥說情。我林中幾畝莊稼幸爲保存。我老少特之爲生。感德厚矣王返坐。主人問之。遂舉以告。河主人點首須臾席撤而老不見其踪。王歸家每樂道之。人多非笑。及六月泛濫大澇。劉之一片植穀果未沖汆。人始知。一度之大劫。皆有先兆示人。獨怪庸俗貴賤人之不醒耳。

(三)水怪白日出沒　當大水漫錦河堤而東北流也。時正午刻。常姓白姓二同民(夙不信邪)適想在水撈摸漂物。忽見三大鼋鼈頭如洗臉盆之大長脖出水者丈餘。魚貫而立。即睹河水廻漩。愈汎愈起怪浪而激白沫。不半時。此三物直隨波滔而北行。遂沖北關一帶之住戶。後即不見其出。水亦隨減云。

綜記三事。皆敘親老丈來省之飯後桑巖。此翁向訥于言。每日不說閒白。對此則言之鑿鑿。噫!大自然中之妙萬物者神也。科學只道其常。不能解其變。聖人于無可奈何即爲之于天。西人之于情之不解時即託諸上帝。較此又進步云。言之無物。余固不敢以此惑讀者。姑作沈李浮瓜。消暑中之諧談也可。附唐代李淳風占驗之秘讖一則以供一笑。

唐太宗時。李淳風値太史局。一日上得一秘讖。「言唐中弱。女武代主。其兆已成。不可免除。」李云此人正在宮中。又四十年而王。王而喪唐子孫殆盡。上日求而殺之乎。李曰天所命。不可去。王者不戮。徒使嫌疑蒙禍。及于無辜。且陛下所親愛。四十年已老。老則反仁。雖易唐姓。不能絕商唐若殺之。復生壯者則陛下子孫無遺種矣上納其說。未幾武瞾篡。改爲僞周。可謂打破科學之萬能。若有鬼神示之者淳風之名與著作。亦多由此傳于後云。

解之者。社交公開。爲文明之導線。男女戀愛。乃進化之階梯。云斯言者。殆要心病狂之流歟文。明也。進化也。是在人之思想方面。則謀所以提高之。戀愛公開。尚有補於國家之進步。不惟怪事。抑亦奇談。兒乎!天下寧有是理耶。今日之遇。我則云幸。即煩手登之報端。用以告諸青年有志者。記者筆拙。不諳說部。既承文託囑。謹拉雜記之如前。閱者諒之。

一九三二。四。二六稿於鐵嶺龍山之下

霍亂 病源及其療法 (續)(趙錢)

如水汗冷脈弱。四肢厥逆。不能言者。宜急用漿水散冷服。(七)。厥逆惡寒。四肢拘急。脈來沉細弦緊。面如塵土。瀉(六)出不臭。雖屬陰寒。而無汗出暴瀉者。宜冷香飲子。(八)。寒霍亂之輕者。宜藿香正氣散。或平胃散加木香。藿香。生薑。半夏。(九)。灸法。(甲)川鹽塡臍內。上覆蒜片。置艾炷灸之。(乙)以手掬所患脚大姆指。當脚心急筋上。灸七壯。(丙)辛中陰寒。厥逆吐瀉。色淸氣冷。慄慄無汗者。用葱一握。以帶緊束。切去兩頭。留白寸許。以一面烘熱。置臍上。用熨斗置炭火。葱白上面。取其熱氣從臍入腹。甚者連熨二三餅。又甚者用艾炷灸關元。氣海。各二三十壯。然遇腠理素疎。虛陽外越。陰盛逼陽而多汗者。以上一切灸法概不宜用。

(十)。霍亂吐瀉交作。血液枯涸。筋脈攣急。手足拘牽者。朝發夕死。夕發朝死。無論用藥不及。即重用猛烈之品。而熱劑劫陰。亦絡於不救。一法用桂心八錢。(去皮)。母丁香一兩二錢。錢硫黃。五錢。生香附。一兩八錢。當門子。四錢。研極細。每用三分。納臍中。外用膏藥封貼。一時即愈孕婦忌之。

乾霍亂

此證先由胃中氣虛。辛中邪惡汚穢之氣。鬱於腰腹之間。致胸腹驟脹。遍體紫黑。上不得吐。下不得瀉。腸胃絞痛易常。初起時頭頂心必有紅髮。急尋出拔去。再以三棱鍼針刺委中。或刺少商穴。或將兩臂令惡血聚指頭刺之。擠出熱血可立蘇。更用新汲涼水或熱童便入鹽兩許恣飲。吐瀉即止。切忌川涼藥及火酒蒜蒜穀氣米飲諸熱湯。如蘇合香。藿香。檀香。乳香。芒硝。童便。川鹽。白芷。蒼朮。及二陳湯。藿香正氣散石二至石八之屬。均可適用。

(未完)

去場面 除濶綽

婚嫁有改革必要 省金錢而益社會

生活改造談之一 (九石)

婚嫁。是誰都不可免的事。而且是人生最大問題一個。無非在謀幸福而已!可是我國的習俗。非常浮套。而近來的世風。變本加奢。照現在婚嫁的耗費而論。窮的非千金不可。至於富的呢!數千金數萬金不等牠們的心理都抱着虛榮心和好勝心。以場面闊綽炫其榮耀。却不去考察是否能夠運到眞正的幸福。所以富者創在前。貧者隨其後。失掉了婚嫁是謀幸福的眞義。反而受到無窮的後患!

我們見到社會上窮人的婚嫁。爲着奢侈潮流所趨化。不得不飲鴆止渴。借貸也。負債也。破產也。經濟壓迫而致自殺也。無所不至其極。唉!此種惡俗。在今日國凋民敝之下。勢所不可再長。且應速謀急切的改革。茲將管見所及者三端。臚陳於下。

(一)應革除妝奩。我國婚嫁的習俗。最重視妝奩。無非冀親友的贊譽。卜鄰里的稱頌。一些都沒有意義。而賞給搬奩工人的無謂喜封。也所費不貲。所以鄙意把妝奩革除。應用傢具。由男方自置。可以省掉爭執妝奩厚薄的口舌。也可省掉許多無謂的金錢。

(二)應革除報復式的賀禮和喜酒。親友間有婚嫁的事。當然。互相以銀錢或禮物慶賀。而主人却大張筵席。這種報復式的應酬。有什麼意義呢?在慶賀的出了一些賀禮。換到了一杯喜酒。在主人受到了一些禮物。請慶賀的吃喜酒。——禮物和喜酒——都是化費掉。沒有實惠。所以鄙意把牠革除。在結婚日備了一些茶點。答謝觀禮的親友們。那麼。兩方面都不破鈔了。

(三)應節約簡單。照今日生活程度而論。婚嫁的一切費用和儀式。都應節約簡單。把耗費的。浮套的。都應澈度革除。向實際上求幸福。

上面的三端。是否有當還要請高明的討論一下。可是世俗是牢不破的。我們窮措大高唱着。假使沒有大人先生們來提倡。有什麼效力呢!然而。骨鯁在喉。不得不吐啊!

◈投稿須知◈

(一)凡來函稿須加句點
(二)稿紙須在一面書寫
(三)取錄與否概不寄還
(四)不予酬資亦不贈報

深的懺悔 (續)(花波)

『你由那得來的』!文鬮然若喪的向記者說。

『追究那個做什麼。橫豎不是給我的。也並不是僞造的。實告訴你吧。風聞她的愛人還不止於此吧。只是因她太敗植了。才慫得亞橋他們現出來。文弟!你是我最近的朋友。往時也曾勸過你吧。是否失足一時。恨成千古。記者說。

文聽了肅然起敬向記者說。悔了!悔我當初一切的一切了!復何言。嗚呼!復何言。化哥!我願在你面前。行深的懺悔。

歲月飄忽。流光如電。文與珊別。荏苒四載。記者昨偶登城東之龍首山時夕陽斜掛。紅杏匝牆。幽亭獨坐。感緊慨焉信口歌道。

紅杏東郊偏。……………此良宵。團圓。『誰叫你唱這個』。

記者歌與方濃。勿聞此語。噤若寒蟬。驚顧其人。非他。文也應之曰。此汝三年前教我者。文笑而不答。

明山好友。暢叙幽情。以紅杏東郊而言及春閨怨。以春閨怨而漸談及珊之爲人。因得洞悉四年前之文與珊。文之言曰今而後吾知女性之不可處矣。余之於珊。初固以良友視之也顧伊頻頻挑逗。美其裝。華其服。其或朝紅暮綠。日三四變。煦語溫言。由漸而積。由淺而深。必使人墮入情網而後已。最厭人聽聞者。動輒日。爾我不諳。寧獨身終年。決不他適。嗚呼。今日思之。此豈人情也哉。獨身也者。蓋言其人盡可夫。夫不必專。以償一己之欲慾耳。今夫華裝冶服。談笑而無節者。是皆珊之儔也。人之衣履裝璜。與夫言語舉止。固

中國人物畫之□□ 背景·表現·源流 (六十七)(姚湘漁)

▲故實畫家

李驥。字次德。善傳神。嘗渡錢塘。負担者攖其行李而去。跡之所獲。乃想其貌而圖之。揭於道。同侶見而笑曰某也。果得一時傳聞絕倒。

蔡世新。字少峯。虔南人。善寫眞。嘗爲王陽明寫貌。得眞。由是名甚著。

戴進。字文進。號靜庵。又號玉泉山人。錢塘人。善人物。尤長寫眞。嘗至金陵。行李爲一傭肩去。初未究其姓名不可識。乃藉紙筆。圖其形。集衆傭示之。衆曰。是某也。跡之果得。

蕭公伯。泰和人。善寫照。染色處。可占人榮枯。不但肖而已。時有畫師善寫眞者。寓邑之普覺寺。公伯師之盡得其法。故能寫眞臻妙也。

陶成。字懋學。號雲湖山人。寶應人。性巧。善書。幼從師。見師母即圖之。次見其女。又圖之。皆逼眞。師怒逐去。及師母歿。傳神者皆不逮其所畫。辛川其所圖像。其爲人英邁。豪爽。放蕩不羈。有米顚之風。

孫文宗。字仲叉。祥符人。善丹青。尤工傳神。洪武庚戌間嘗召寫御容。

吳偉。字次翁。號小仙。江夏人。性戇直。豪放。善人物。蒼勁入神品。憲宗召授錦衣鎮撫待詔仁智殿。孝宗時授錦衣衛百戶。賜畫狀元印。亦善寫眞。嘗遊古杏花村。酒渴從老嫗索飲。翌年。復過之。老嫗已謝世。吳偉援筆追寫其像。其子見之大慟。乞而藏之。(未完)

急雨 (釋堪)

▲壬申大暑前一日

雨聲浩蕩決天河。積潦盈庭掩綠莎。簷溜打窗成急瀑。階流入戶作驚波。幽齋篝冷回詩夢。陋巷車停發棹歌。誰共五龍亭上坐。跳珠翻葉滿湖荷。

科長使王女士巧言騙婚 納彩之日函述鑄成大錯

大主筆先生。在七月廿七日摩登欄發見了一個幼女的通信。這使我如何的同情她?歡迎她?而又怎樣替她咒詛懊恨那詭詐男子呢?及推在自己身上。叫我多們羞辱和慚愧!今天是我納彩的一日。雖然是我人生莫大的紀念。也就是可値得記的一個符號。然而我却極願以後忘掉牠。和沉置汚泥中染濁染濁。起起化學變化。永遠的不憶牠。這我的苦衷更有怎樣申述呢?先生!那個被騙的可憐幼女已得了你的指示。而我在這昏黯崎途萬難的地步。先生又是個和平公正的智慧者。那能不求先生指迷呢!

『豈有此理。太豈有此理』這是我們女師的口頭語。雖然我天天念道。然而我現在的人生却盲然走上『豈有此理』的路途了!(教育局員與直轄之女學生結婚。是以先法律所必懲。而營口當局竟操然其事。與女學生結婚。太豈有此理!)

在一九二八年三月營口女子師範成立。我以市四校高小的畢業生地位。入了女子師範。在女師的五年間。於校內雖不得師友的贊揚。而在校外並未有軌外的行跡。這不是我的自禁。也爲人人所公認的。今季暑假是我們師一級同學畢業的期限。所以我們這學期的實習以及考試。時有教育當局的監視。因爲事變的原故。教育父老多就高任。只餘一般稚子孺生。執柄教育。社會黑幕。往往叢生。這次我們可就大受影響了!

在行畢業式前一星期。同學王女士財珍。與我談及婚姻問題。我雖然草答一二。奈她再三纏綿以花言巧語引誘我。她是我的好友又是舊同學那能盡得她的巧言呢!所以我說『現在如有相當人材。或是願結婚的。』這一句無意話切中了她的心。極合她的間意。她說。『教育局王科長。他是今春新由日本歸來的留學生。他是二卅歲的英俊人物。他的家庭是上無父母下無妻子而富有資產家庭。只一個親族代理地產而已。他現回營不到三個月。就得了科長。他的人材有爲可想像而知了!他現無內室。若誰與他結婚可算幸福呵!可是他會託我向妳求婚呢!』這一頓他說的多們可獻。細嚼之。也近情理。我又羨慕起來。最後我說『什麼資產房財地土啦!只若無別的實情即算不錯。而我所愛的却是一個留學生和科長的名目啊!我的虛榮心。又那能不發作呢!所以我再三的細訪。不過一個柔弱幼女。消息實情是不靈通和不完全的。只知是個科長和新由日本回來的人吧了!

自從與王女士談話以後。王女士態度與我益行親近。往往談及此事。一個人意識最容變幻的。何況我這時的環境。那能不傾向王某呢!

那一日王女士遞與我一封信折開一看正是王科長來的。其中最令我智慧意識昏醉的就是『艷騎!你們女師論人品好的多呢。那個都比得上妳。而獨獨求之與你的。』不過我實在愛妳的才學呵!』那時我神魂爲之顚倒。就覺得有人說『你還不答覆他。別不自量。失掉這個機會。便會誤了你終身。』你說我虛榮心怎這們大呢?又王女士說。這個機會還不解決。等待何時?失了不會復得的。我的婚姻大概就這樣矛盾的結成呵!

(未完)

趙偉 ▲談叢之一 (鐵牛)

清末有趙偉者。幼從雙刀李習藝。常往來於新鄭間。後入營伍。隨軍戍大同。暇輒作雲閩之遊。當地多盜。出必六七人偕行。否則無倖免。暮冬。冰雪在地。軍中無事。多偃臥。趙欲出遊。同伴輒以天寒辭。月餘未出營房。一日。趙無聊已極。淸晨獨出散步郊外。紅日杏山。處處生綃。信步徐行。距營漸遠。遙見三童子嬉于山麓。意必有名家。便前進。相距不過五十步。見彼童子擲石爲戲。此擲彼接。速如穿梭。瞭見趙。疾馳去。轉瞬不見。趙至其處。四眺不見人家。回身欲返。方舉步。突有數騎飛至皆戎裝。持弓矢。見趙獨行。下騎圍之。持刃喝令速獻金錢。趙以出遊迷途相告。盜欲搜其身。一盜近趙前。趙俟其近。以手奪其刃。以足拙之。盜仆刀爲趙所得。膽愈壯。衆盜環攻。趙亦不之懼。久無勝負。鬥方酣。忽聞有人喝曰『何物小子。在此格鬥』。不知此地有老爺在耶』。衆盜聞聲若甚驚懼者。相率遠奔。趙視之。見盜所乘馬已失所在。惟三童子立山坡。相距約半里許。因見盜已去。竊意童子必有所長。欲前往申謝。方舉步。童子忽不見。再至童子所立處。但見山崩陡峭。怪石壁立。四顧蒼茫。不知所往。佇立久之。天已過午。覺腹中飢腸轆轆。轉身返約行里許。遇一樵夫。告以所見。請指歸途。並詢童子何人。樵夫不答。僅示以途徑。趙無奈。按其所示路前行。曲折約里許。見一村落。乃入店買酒食。並詢山中童子何人。店夥笑而不答。堅詢之。僅謂山中有一媼携童子四人而居。幼者甫能行。人莫知其姓氏。惟每週來鎭購食用一次。向不爭値。若有勒索。必失竊。四方盜匪多畏之。見夫人必恭立道左呼『老爺』。違則不出三日。必受重創。固不知其所在也。趙飯罷。偃車返營房。每欲約伴探訪之。嗣以調赴晉南。終未果。每以所見語人。終無知者。後返鄉遇其師詢之。知嫗姓。然亦莫能道其詳也。

漢沓氏縣考 (三)(岩間德也)

且漢代之沓渚。如前記魏志公孫度傳所引魏略公孫淵表文。亦稱爲沓津。又稱船所。如顧氏所云。可以想像沓渚爲當時由海上入遼東交通之要津。此處與遼陽(襄平)之交通相當頻繁。如沓渚在遼河河口。則與遼陽之交通。非常困難。沓渚決不得爲遼東出入之要津。其故安在。如前記松井氏關於遼澤之考證中。亦曾引用。按資治通鑑(卷百九十七卷百九十八)唐太宗進擊遼東城時。至遼澤。泥淖二百餘里。人馬不可通。又遼澤泥淖。車馬不通。命長孫吳忌將萬人。剪草塡道。水深處以車爲梁。上自繫薪於馬鞘以助役云云。現在由遼河下游河口以達海城方面之平野。尙多湖沼。由此亦可推知當年之地勢。縱遭一次霖雨。殆呈交通杜絕狀態。藉使漢代之河口。在今日河口之北方。但其下游平野之泥濘。爲交通之障害。不難推測。且據晉書本紀景初年牛金胡遵等步騎四萬。由京都出發。經孤竹越碣石次遼水時。公孫文懿遣步騎數萬阻於遼隧。此遼隧稻葉氏謂地當遼河之渡河點。在今遼陽南方沿河地。肯定大淸一統志在海城縣西之說(滿洲地理歷史漢代之滿洲一一六—一一七頁)。按遼東志亦謂遼隧廢縣。(在海州城西六十里)。公孫淵稗將拒司馬懿於此。下略)

即遼隧地當由遼河達於遼陽之要衝。遼隧之隧亦書隊。爲漢書地理志遼東郡十八縣中遼隊縣地方。蓋隊按集韻隧之省字。三國志(魏志卷八公孫淵傳)晉書(卷一)等皆正書遼隧。而隧又與遂通用。關於漢書地理志泰山郡下『蛇丘。隧鄉故隧國也』。水經汶水注『汶水又西南逕遂城東。』隧作遂。王念孫廣雅疏證補正。『術隊陌道也』之疏。亦謂『商子草地編。都邑遂路。亦與隧通』。然按照此文亦有是說。則隊隧遂皆爲同一字。有道路之義。而尤以荀子大略篇『溺者不問遂』之注。『謂遂爲水中可涉的逕』。故遼隧當爲遼澤即遼河沿岸水澤中的通路之意義而得名。由此推測。漢代亦與唐初相同。遼河至遼隊交道之困難。可以想見。故以沓渚在遼河河口之說。可證其不當(參照卷末補遺)。

附言。稻葉氏在滿洲地理歷史卷一遼隊縣項下。謂遼隧應作遼燧有亭燧意義。難從其說。

(未完)

桐君山晚眺 (爾和)

勝流三兩喚舟行。石磴盤旋暮靄橫。
知是此山『不高峻』市聲對岸聽分明。

隔江烟靄似星羅。淡淡山痕渺渺波。
却病風光太柔媚後生志氣易消磨。

檻間佳句逢人誦。爲續新詞亦不凡。
世外桐君有靈爽也應憑檻看江帆。

(桐君禽惻有聯失其偶句。詢僧。知無雷火所焚。上聯云『大槊幾時成。且撥龕間丹火』同人喜其超逸。共續下句云『中原何日定。請看江上風帆』工力似略稱。故余詩及之。)

鄉間學子號開通。塑像移來作寓公。
知否高人離下味絕無香火只淸風。

『桐君祠內有一室供白衣大士。香火甚盛。牆隅置一神像。面目如生。長髯飛動。顧不設几案異而詢之。則東嶽尊神。其廟宇據爲學校。故遷像於此。爲賦』

小說 姜二先生 (續)(曲狂夫)

二先生的老婆。是從十月裏要和曹大嫂拜乾姊妹。向二先生要一瓶水紅色未能如願!以致撕打以來。這是頭一回和他說話的!聽見這話愈發像刀刺心中的姜二先生把頭緊緊的低縮道。

『雞肉?燒刀子?戲娘的連戲妳那同鄉劉二海南的…還沒有頂頭啦。』雖眉緊鎖的両面目愉然的二先生。只是坐在三條腿的板櫈上。長噗短吁!

『一年之中。你盡在燒刀子驢攤裏打八式撕混。三天薄地的租糧!咳!盡都被你給揮霍了!來到燃眉之急。你又…』老婆淒淒愴愴的言語。構成了滿屋裏愁慘的空氣。一種後悔無及的哀情。泛浮在二先生的蒼灰的臉上!

『姜先生在家不?』突如其來的一種刺耳的由東腔。發現在二先生的頹塌毛樓式的破陋門首!繼則二先生家裡的哈吧狗兒。仰着頭。跳着前頭的兩腿。不要命的狂叫。當空氣把這種音波轉遞在二先生的耳膜裏。使他像觸了電氣的殭硬死屍一般。一骨碌像雷打狀元府被雷殛死的狀元一般。從三條板櫈上跳起來—。

『在…家!在家!劉二哥請進屋裡坐一忽兒吧!天氣是怪寒冷的!…』一種顫抖的聲音。合着一種勉強的韻調。從二先生的像九秋蓬蒿的鬍子嘴裡。吐播出來!一面他在荒忙失措的迎將出去

『不用!行啊!』劉海南接續着又說『你虧俺共和是二元六角三分五。今天勿論如何你得鎮倒給俺!這是已竟臘月將盡廿三哩!』

失了平日的和氣代了凶煞的神色劉海南。是一口氣不讓喘的討要。在寒冷天的裡頭。竟熱烝烝的出了一頭急汗的姜二先生說

『的確是對你不過!怎奈家中分文却無。你看』!

二先生像要哭唔叫似的樣子。叫劉海南看。『人家都是熱鬧鬧的辦年!咳!你看我家裡。冷冷淸淸的。連皂王爺上西天的甜棗都沒有買!反覆來春…你放心!勿論如何我也要是還你錢的』

聲淚俱下的二先生竟像服服帖帖的吃乳的羔羊。雙膝跪在海南劉的脊前了!—然而—事實往往是和理想相反。二先生他的雙膝跪在流平地。以爲能得着劉海南的寬宏。和利用惻隱之心人皆有之的原理!原來有一部分的山東人的土性。是百折不回頭。甚麼面子?哀求下跪!…是和他的衷是沒有影響的!

我把你娘!你下跪?你穿孝衫吧!好跪俺也跪咧!俺買人家的叫驢—牡驢—還沒給人家錢。人家的老婆還在俺炕頭壓着咧!接續之說道。』沒別的想法吧!』

海南的臉愈發現出劇烈橫絲了!滿脖子的青紅筋。也都崩在皮膚水平線以上。

(未完)

滌水醫壇

答于祖先君 (葉季紅)

于祖先君鑒。手淫之弊。久已成爲廿世紀中多數青年之普通病。鄙人於數日前。曾答自德文君一案一方。言之最詳。答後。渠復到寓。就診一次。刻已漸次減輕。但閣下症狀。與白君之病。雖同一由犯手淫而得。而症犯各有差異之點。茲代爲擬方如左。服後見效。儘可來函增改也。方用

大熟地。天冬。川石斛。遠志肉。製首烏。紫石英。紫貝齒。女貞實。旱蓮草。貝母生龍骨。左顧牡蠣。蛤粉炒陳阿膠。

右方案即請
盛京報大主筆照登爲荷
自大西邊門外一經路口
鴻育堂答

詩國之花

畫題 (翟一民)

▲蟈菜圖

蟋蟀聲聲七月天。豆苗菜葉任流連。天公惠得綠衣好。漫向塵寰美自然。

▲蝶花圖

芳林菜圃戲東風。兩兩三三結綠叢。著得花衣分外好。畫工筆巧奪天工。

評「倩女離魂」 (雪峯)

元曲選中鄭光祖所著倩女離魂一劇。頗有硏究價値。茲特分別評述如次。

A結構。　析數照例。楔子魁首。楔子與第一折之宮調同爲仙呂。餘折爲越調。中呂。及黃鍾。脚色。旦扮夫人。正末扮王文擧『正旦扮張倩女。(後主第二。四。折爲魂旦。淨扮張千。正旦)(魂旦)主唱。內容入悲歡離合科。

B劇情。

楔子。王文擧造張府訪夫人商婚。因王與倩女在胎中。已由双方父母許親。夫人因倩女出拜見。

第一折。先叙倩女從會王生後。心蕩神迷。癡衣思慕。唯恐不得之情。後寫王文擧上京應考。臨行與倩女盟訂。勿忘恩愛。

第二折。倩女有病。更至離本體。成爲兩人。此折寫倩女魂追程至江中與王文擧相遇。訴其情。從此倩女之魂。便與文擧上京。而王實未知其爲魂也。

第三折。先叙王文擧得官。在京與倩女魂成親。乃與書回夫人道安。後幅寫倩女肉身實在家。閱讀王文擧信。知王在京已成親。氣煞一翻。(未完)

暑天閒話 (二十七)(冷佛)

記者愚憨。於這些流言。聽了就腦筋發燒。且不信責任當局。像這麼不顧顏面。若說是外間誤會。妄造流言恐怕又無風草不動必有個原因起點。

在尋常物品裡。亦有些妨害衛生。應加取締的物件。何以當局。並不取締。依外間說。必有個不能取締的理由。依記者想也。許是當日當局不懂市政。即或由書本上看一看。但所有譯述的市政專書。全說是外國都市。與我國實際社會。全不相稱。如市上所賣的伏乳醬豆腐。染以紅麴。不算有害。若加以其他顏料。是不是應加取締。又如綠色的水粉條。全是川綠色染的。在西洋市政成案。怕沒有這些事。最近在防疫時期內。又正値中伏天氣。暑氣薰蒸而家家的厠所內。糞便如山。無人收拾。在市政公所內。有已經商人包的。有未經解決的。這事也莫說西洋。就奉天南滿站。也絕沒這宗事。名爲防疫。照這麼積存糞便與釀造紅白痢的傳染。有何分別。是誰之過。大概是肥料公司。又如在各處叫賣的薰肉醬肉。小飯館的包子肉食。十有八九。爲母豬生瘟的東西。在南滿站。不能出賣。本城則到處皆有。

在藥物裏。毛病更多。所有的西方成藥。在他埠賣過的。本城就不加禁管。有無僞造。更說不上。就漢醫藥品而論。雷允上的六神丸。誰不知道。在各家藥店裡。其都代賣。內中有眞是眞的。有確乎眞是假的。由那裡運來的。某處是發賣元。大概要不在藥舖不能知道。此外的丸散膏丹。也同是一個理。各家的價目不齊。雖同是一個局方。成色廻異。飲片裡面。更不肯說。硃砂就分有幾等。羚羊犀角。更不一樣。聞現在市政公署打現算要考試醫生。整理藥物。此實爲衛生行政。最應辦的。惟從前之積習已深。非夙日聰明正道。如今之閻叙翰市長。又得有張博士鶴華掌管衛生。這事也沒人注意。故最後進一言曰。第一謹防流弊。別給愛財的作了飯。第二把豬和老鴉。應認作一般黑。不要被游辭所惑。將花言巧語的。全當了正經人。則庶乎弊絕風淸。有造於奉天市也。

一個上海父親的喜樂和感謝

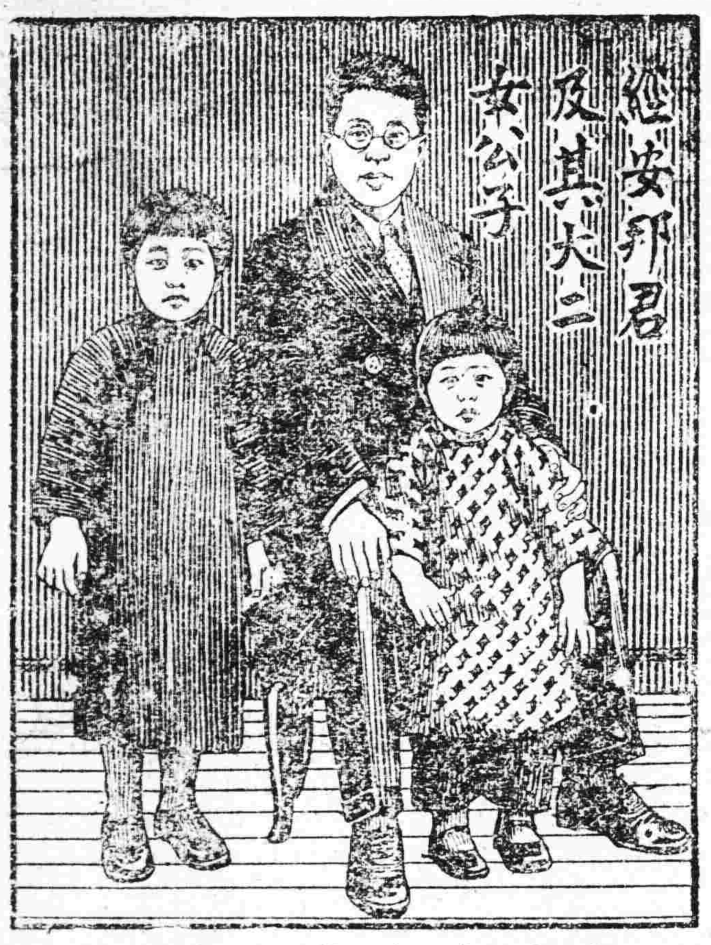

普天下無數家庭之父母因嬰孩自己藥片使他兒女平安愉快不禁喜出望外而竭誠稱謝此藥片之味美性和功宏效大爲調和小兒腸胃保障小兒健康無上良品卽如上海愛而近路德潤坊四九九號萬奇報社主任經君安邦亦其一也經君書云「小女長者年八歲常患蛔蟲發熱等症次者年五歲則患便祕發熱出牙腹痛各症予均投以嬰孩自己藥片先後治愈之故予深信此藥片大能減少兒童死亡率解除父母之憂慮而甚爲重視之也因樂書此以伸謝焉」嬰孩自己藥片係爲小兒特製之良藥統治小兒腸胃疾病以及出牙痛苦各藥房均有出售或向上海江西路四五一號韋廉醫生藥局購備每瓶七角六瓶三元五角郵費不取

第威德補腎丸

士的救星到了

思想敏銳奮發有爲之士其體格必健全否則羸弱之士當亦不能運用其腦思也
少運動及用腦過度爲文人致病之由其病狀類爲背痛頭痛怔忡失眠等症若服第威德補腎丸則諸病皆免蓋其功效能補腎養血以使腦力澎漲體格健全故第威德補腎丸誠文士之救星也

▲各大藥房均有出售

盛京時報出版各書

文藝叢考
東三省古蹟遺聞續編
皇帝東巡　定價大洋一元
哀史　定價大洋一元二角

製品……鐵道車輛、鐵道路線附屬品及信號裝置
◎鐵橋鐵桁、鐵骨鐵屋豆油容器鍋爐類、
要目……氣鑵、氣機、煙突、各種機械類設計製造据付、鑄鐵鑄鋼並眞鍮鑄物、酸素瓦斯

株式會社　大連機械製作所
本店　大連市沙河口臺山町
支店並分工廠　奉天西塔大街三町目（電話二二〇三番）

美味滋養葡萄酒

赤玉牌葡萄酒

健康爲無論何人皆享之權利也『進！健康』之標語那是爲[illegible]之虛弱人應飲赤玉葡萄酒即可享其天賦之健康請虛弱之人勵行此運動無不得最後勝利

世界最高驅除蛔蟲特效靈藥　滅痡寧

撲滅病民弱國的蛔蟲病
請用藥到病除之滅痡寧

奏效如神

本品之原料、古時卽爲驅蟲妙品、復經敝廠反覆精造、奏効更靈驗絕倫、甘美遠勝於糖菓、奏効則優於任何蟲藥、可作藥用也可當糖吃、甘美好吃、無人不愛好、有蟲者服用、排蟲出。無蟲者吃了、防蟲生。確有維護健康與天聰之神功、防病於未然之卓効　若能月服一兩回、保你身腦發育俱適意、故爲子女之健康、國家之强盛計、必須不可不備之靈藥矣、

全國各地大藥房均有出售

廠藥製　藤澤友吉商店　大連市山縣通七番地　大連支店
總發行所　大阪　藤澤
總經理處　大連　日本賣藥會社支店

注意
如要說明書及樣品時、請寄郵票拾分併新示及在何報所閱者

最新理化學應用經濟的優良製品也

總代理店　寺庄洋行

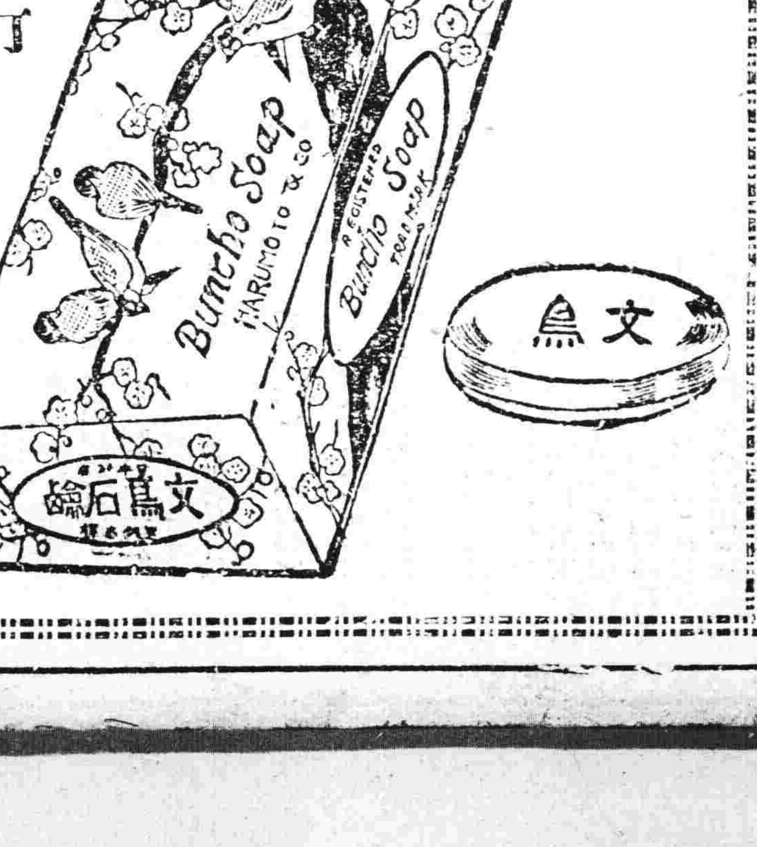

急雨驟至！

勢如千軍萬馬。然屋主安坐室中。神色自若。無他。有美國人牌油氈爲屋頂之保障耳。美國人牌油氈專門鋪蓋屋頂。熱不能化。冷不能裂。風雨不能侵陵。年年如一。無需修補。一經鋪蓋屋頂。絲毫不漏。省事省錢。非別種屋頂所可比。中文說明書及價目。函索卽寄。

R124

認明人牌商標